

も く じ



ガイドブックについて	1
A) 学習団体・グループ・サークル等	
※ 社会教育団体	2
※ 文化連盟加盟団体	3
※ 体育協会加盟団体	8
※ サンコア利用団体	10
B) 学習講座・事業等	
※ 社会教育課	14
※ 市立図書館	20
※ 市役所各課	22
※ 市立病院・サザンクス筑後・社会福祉協議会	26
C) 生涯学習人材バンク	28
D) 生涯学習まちづくり出前講座	33
E) 子育てサークル・各種市民団体等	37
F) 相談事業等	45
G) 生涯学習関係施設・指定文化財	47
H) 福岡県の事業	
※ ふくおか県政出前講座	59
※ 福岡県安全・安心まちづくりアドバイザー派遣事業	72
※ ふくおか生涯学習ひろば	78
※ ふくおか社会教育ネットワーク	79

ガイドブックについて

学習団体・グループ・サークル等	学 習 講 座 ・ 事 業 等
市内でいろいろな学習活動をしている団体・グループ・サークル等を掲載しています。 ⇒ 2 ページへ	市・教育委員会・サザンクス筑後・社会福祉協議会が実施している講座等を掲載しています。 ⇒ 14 ページへ
生 涯 学 習 人 材 バ ン ク	生 涯 学 習 ま ち づ く り 出 前 講 座
豊富な専門知識と技能・熱意を持った多種多様な分野の指導者を掲載しています。 ⇒ 28 ページへ	市で行っている事業や施設について、市職員が出向いてお話をする項目を掲載しています。 ⇒33 ページへ
子育てサークル・各種市民団体等	相 談 事 業 等
市内にある子育てサークルやさまざまな活動を行っている団体を掲載しています。 ⇒ 37 ページへ	市や関係団体等が実施している相談事業を掲載しています。 ⇒ 45 ページへ
生涯学習関係施設・指定文化財	福 岡 県 の 事 業
生涯学習関連の公共施設と市内の文化財を掲載しています。 ⇒ 47 ページへ	福岡県が実施している生涯学習に関する事業を掲載しています。 ⇒ 59 ページへ

*掲載されている内容は、令和5年4月現在のものです。講座・事業については、日程や内容が変更になる場合があります。

*実施日等の詳細が決定していないものについては、随時「広報ちくご」などでお知らせします。

*各団体・グループ・サークル等の代表者は、変更されることもあります。

*掲載している学習団体・グループへの加入や学習講座への参加など、詳しいことは各問合せ先または筑後市教育委員会社会教育課【TEL：65-7056】にお尋ねください。

*本文中の「サンコア」は中央公民館、「チクロス」は北部交流センターの愛称です。

*新型コロナウイルス感染拡大予防の対策に伴い、本誌掲載内容に変更等が生じる場合があります。

令和5年5月 発行

A) 学習団体・グループ・サークル等

◇社会教育団体等◇

◇問合せ先◇

社会教育課 社会教育担当

TEL 0942-65-7056

団体名	代表者	活動内容など	活動日	会費(円)	問合せ先
筑後市子ども会連絡協議会	塚本 真理子	ドッジボール大会、陸上・綱引き大会、子どもの広場、カルタ大会、イン・リーダー養成研修会。	随時	0	社会教育課 65-7056
筑後市連合婦人会	五十嵐 多喜子	提言活動、地域主体の日赤ボランティア活動、青少年健全育成活動、福祉・健康、環境・食生活、消費者・経済活動、平和運動、北方領土返還要求運動、男女共同参画社会の実現に向けた活動。	随時	年500	五十嵐 多喜子 53-0273
筑後市食生活改善推進会	佐藤 由紀子	食生活改善(食育)を通じた地域の健康づくりのためのボランティア活動。	毎月19日 (土日の場合、変更有り)	年500	健康づくり課 53-4231
ちっごいきいき協議会	池田 竜太	筑後市の活性化を図り、調和のとれた地域社会とやさしさあふれるまちづくりを目指す若者による活動。	不定期	1団体に つき 年20,000	池田 竜太 090-3327-1458
ちくご男女共同参画ネットワーク	梶原 康子	女性自らが地位向上に努め、男女がともに輝く社会を目指して相互に協力し、平等・開発・平和と福祉の確立を目指す活動。	毎月定例会 その他随時	団体 年1,000~ 個人 年500	梶原 康子 090-1165-6706
筑後市公民館連絡協議会	塩塚 喜広	公民館相互の連絡・連携をはかり、公民館活動の充実と社会教育の進展に寄与する。	役員会5回、 先進地視察など	0	中央公民館 53-2178
筑後市青少年育成市民会議	武久 和生	市内の青少年健全育成を目指し、青少年健全育成のための意見発表会を市と共催。広報紙「すこやか」の発行など。	理事会3回 など	団体 年3,000 個人 年1,000	社会教育課 65-7056



◇文化連盟加盟団体◇

◇問合せ先◇

サザンクス筑後（文化連盟）

TEL 0942-54-1200

団体名	活動内容	活動日	活動場所	会費(円)	問合せ先
-短歌- 筑後短歌会	月に1度の歌会で作品を相互批評。筑後市短歌会の開催。市の文化祭に作品を発表。	第1土曜日 13:00~15:00	旧和泉幼稚園	問合せ	世良田 静江 52-9587
		第3木曜日 13:30~15:30	サンコア		
-俳句- 筑後俳句会	俳句会や吟行を行う。	第1、3土曜日 12:30~16:30	サンコア	月1,000	有働 国子 52-6460
-書道- 文化連盟書道部	会員展、市民文化祭や研修を行う。	特になし	サンコア	年4,000	永田 一晴 52-3722
-吟詠- がくすいかい 岳翠会筑後支部	詩吟の練習をする。	土曜日 10:00~12:00	サンコア（談話室）	月3,000	森永 敬子 53-2518
-吟詠- せつふうかい 節風会	詩吟の練習。	水曜日 17:00~19:00	サンコア	月3,000	近藤 武文 52-8364
-吟詠- じょうしょうぎんどうかい 城勝吟道会	新年吟詠大会、納涼吟詠大会、各種コンクールへの参加。	火曜日~土曜日	城勝館 (山ノ井 1144-1)	月3,000	井口 城勝 53-7766
-吟詠- ほうこうぎんどうかい 豊晃吟道会	詩吟の練習。	金曜日 19:00~21:00	サンコア	月3,000	吉村 美喜子 53-4778
-能楽- ほうしょうかい 筑后市宝生会	各種大会や総会などに参加。	第2、4水曜日	サンコア	0	堤 秀信 52-1655
-能楽- きたかい 筑后市喜多会	毎週の謡いの練習及び各謡曲大会を行う。	年間を通して、筑後市をはじめ他市などとの謡曲大会。	各謡曲大会の会場舞台	問合せ	野間口 康夫 52-8267
-日舞- そうようかい 創踊会	筑後日舞協会。芸能のつどいなどに参加。	13:00~	農協、指導者宅、徳久公民館	問合せ	圓門 晨永 52-6010
-日舞- やひろかい 八寿会	日本舞踊・新舞踊の練習、新年会、懇親会。文化連盟の発表会に出演。	水曜日~金曜日	指導者宅、公民館	問合せ	篠崎 智恵子 53-2967
-日舞- とうりゅうかい 藤龍會	日舞の練習。敬老会、芸能のつどい等。発表会への出演も。	土曜日 16:00~	江口公民館	問合せ	藤間 勘志龍 21-4633

団体名	活動内容	活動日	活動場所	会費(円)	問合せ先
一日舞ー しほ 紫保の会	日本舞踊、着付けのお稽古処。市民芸能のつどいへの参加や慰問など。	火曜日～土曜日	指導者宅、高銭野、広川町、大川市	月3回 4,500 月4回 6,000 着付け1回 1,000	藤間 寿紫保 53-1555 070-5592-5806
一日舞ー 秀の会	日本舞踊、新舞踊を行う。	月曜日、木曜日、土曜日	サンコア、指導者宅	問合せ	藤間 弥重志津 52-0823
一日舞ー せんじゆかい 扇寿会	日舞・詩舞。	月に4回(日舞) 月に3回(詩舞)	指導者宅	問合せ	藤間 天津扇 53-1475
一日舞ー わかみやうめみちかい 若宮榎弥智会	芸能祭・校区の福祉大会・町内の催しなど。	火曜日、木曜日 13:30～14:30	指導者宅	民舞 月2,000 日舞 月5,000	若宮 榎弥智 52-2345
一日舞ー うめまさかい 若宮榎舞茶会	日舞によるイベント・慰問他多数活動。	金曜日 19:00～	指導者宅	問合せ	緒方 正子 52-4620
一日舞ー うめさよかい 若宮榎茶代会	日本舞踊の練習。校区の祭り、福祉のつどいなど。	月曜日、水曜日	指導者宅	問合せ	若宮 榎茶代 090-1618-6506
一日舞ー えいしゅうかい 榮聚会	日本舞踊の練習。下北島公民館での祭り等。	第1・3火曜日	下北島公民館	1,000	中原 倫子 090-7986-8582
一詩舞ー 詩舞静山流桃芳会	詩舞。	月曜日 月3回	サンコア	月5,000	吉村 桃美静 53-4788
一三味線太鼓ー ちっこ赤坂太鼓	太鼓の演奏。	木曜日 19:00～	サザンクス筑後	月3,000	真鍋 英雄 090-2088-3228
一三味線太鼓ー ひでみつあやか 秀光彩会	少年少女への和楽器の伝達と育成。小中学校へ三味線・民謡学習のお手伝い希望。	月曜日～金曜日	公民館・学校等	問合せ (幼・小中学校は無料)	住吉 セツ子 53-6560
一民謡ー 八女中央会	筑後文化祭・おさらい会・九州各県の民謡コンクールに出場。	水曜日、木曜日、金曜日 月に2回	指導者宅	問合せ	住吉 セツ子 53-6560

団体名	活動内容	活動日	活動場所	会費(円)	問合せ先
—大正琴・文化箏— 和泉大正琴愛好会	1月に初弾会、おさらい会、芸能祭。琴磨利会では各行政区のディサービスでボランティア活動。	水曜日に月3回	欠塚公民館	月1,000	栗原 磨子 090-8404-5254
—茶道— 江戸千家	茶道の練習及び茶会・茶事への参加。	各指導者の指定日。茶会等は、その都度	筑後市内および筑後地区、他県もある	0	中尾 嘉子 52-7912
—茶道— 表千家 <small>ふはくりゅう</small> 不白流	市内では秋の茶会と春の石人まつり茶会。水田天満宮での献茶(3年に1回)。	各指導者の指定日	各指導者宅	3,000	野口 宗雅 53-3855
—茶道— 茶道 裏千家筑後	茶道の稽古。	水曜日、土曜日	指導者宅(前津・山ノ井)	月8,000	草場 玲子 52-3344
—華道— <small>そうげつりゅうしゅんかかい</small> 草月流洵花会	福岡県支部の一員として、創流80周年にあたり、福岡大丸に出品。その他の華道展に出品。	月3回	師範会員、指導者宅	問合せ	田中 千舟 53-5094
—華道— 龍生派	自由花、古典花の練習。市民文化祭、各地区華展に出品。	木曜日、土曜日	指導者宅	問合せ	野田 素久 52-7265 瀬戸 素雲 52-6741
—写真— 筑後フォトクラブ	USBによる映写。講評と質疑応答。	第2土曜日 19:00~21:00	サンコア	年3,000	久我 敏博 090-4358-0649
—合唱— 筑後児童合唱団	市内外の小1~中3までの歌好きな子ども達や卒団生と一緒に練習。	第2、4土曜日 *変更の場合有	サザンクス筑後	月2,000	深町 まどか 53-8285
—合唱— 筑後混声合唱団	コンサートの開催など。	水曜日 19:30~21:30	サンコア	月3,000	野村 泰夫 090-7472-8214
—合唱— 女性合唱団 ソフィア	合唱の練習。サザンクス筑後主催のさざんか女性合唱祭への参加。定期演奏会やロビーコンサート。	木曜日	サンコア	月3,000	光延 保美 090-4988-6091

団体名	活動内容	活動日	活動場所	会費(円)	問合せ先
ー演歌歌謡ー 巴里会	サザンクス筑後小ホールで、毎年5月にショー、12月に発表など。	10:00～22:00 13:00～	指導者宅 福祉センター	0	紫原 巳里 53-5048
ー演歌歌謡ー 高(HIGH)グループ	筑後地区の文化連盟の皆さんと親交を図り、地域の活性化に参加する。	水曜日	個人レッスン所 みやま	0	田中 公文 54-2059
ー演歌歌謡ー 西日本歌謡吟詠学院	年2回、カラオケ発表会。	火曜日、水曜日、金曜日	城勝館、公民館	2,500	井口 恵弘 53-7766
ー吹奏楽ー ウインドアンサンブル CHIKUGO	吹奏楽の演奏。	土曜日の夜	サンコア、サザンクス筑後	月1,000	田島 幸一 (0944) 62-4568
ー器楽ー クラシックギターアン サンブル筑後	要請に応じて活動。独奏、二重奏～四重奏。曲目はジャンルを問わず演奏。	月に1～2回	代表者(中富)の自宅	なし	中富 捷士 53-7495 090-7150-6226
ーバレエー 田中バレエスタジオ	年1回発表会、芸能のつどいへの出演、みやま市文化祭出演。	火曜日～水曜日 金曜日～日曜日	まいピア高田、べんがら村、自宅スタジオ	月5,000	田中 ひとみ 53-1079
ーバレエー エルバレエスタジオ	市民芸能のつどい。毎年春に発表会。夏・冬の講習会。	月曜日、金曜日、日曜日	エルバレエスタジオ(指導者宅)	問合せ	深町 洋子 52-3388
ー洋舞ー K-3エアロビクス クラブ	芸能のつどい、八朔祭などに参加。老人ホーム慰問、行政区の敬老会など。	月曜日～金曜日 (時間については問合せを)	福祉センター、サンコア、流公民館、熊野公民館	月2,000～ 2,500	江崎 佳枝 53-4710
ー洋舞ー C.M.C筑後ミュージ カルカンパニー	日頃はストレッチ、発声、ダンスの基本や歌の練習、芝居の表現方法などに取り組む。芸能のつどいにも出演。	水曜日、金曜日 19:30～21:30 (公演前は土日を含めて毎日) 月曜日のみ休み	サザンクス筑後	月3,000	阪本 あき子 090-2858-0571

団体名	活動内容	活動日	活動場所	会費(円)	問合せ先
－フラダンス－ アロハの会	フラダンスの練習。	練習時間は1時間30分	サンコア等	問合せ	井上 恵子 53-5920
－陶芸－ 陶芸愛好会	陶器づくり (成形から素焼、本焼)。 文化祭や美術展等に出品。	土曜日	チクロス	月1,000	染矢 美智子 53-8376
－郷土史－ 筑後郷土史研究会	市内の歴史、史跡、伝統行事、文化財等の調査、研究、学習。ふるさと歴史講座の開催。出前講座の開催。	定例会議 奇数月第3土曜日 15:00～ ふるさと歴史講座 5月～3月の第3土曜日 11:00～	郷土資料館	年3,000	郷土資料館 53-8246
－絵画－ 絵画グループ「泉」	油彩画を中心とした「静物習作」。年2回のスケッチ会。「泉」絵画展。市民文化祭等。	第1、3金曜日	サンコア	月5,000	高口 秀樹 52-0309
－演劇－ プレイ集団YOU遊	演劇、パフォーマンス。	毎週金曜日もしくは土曜日	サザンクス筑後、サンコアなど	今のところ0	久保田 力 090-3011-8833



◇体育協会加盟団体◇

◇問合せ先◇

社会教育課 スポーツ担当

TEL 0942-65-7072

団体名	活動内容	活動日	活動場所	会費(円)	問合せ先
ちくご山の会	九州を中心とした山登り。宿泊を伴う遠征も年5~6回実施。	土曜日、日曜日、祭日を中心	大分県(九重連山)、熊本県、佐賀県、福岡県等	年4,000	松永 和裕 080-1738-3487
筑後市弓道連盟	個人練習、弓道大会参加、毎月の例会、弓道教室の実施(5~8月に20回)・市民弓道大会(2月・10月)	月曜日以外の日 夏7:00~22:00 冬9:00~21:30	水田コミュニティセンター弓道場	入会金2,000 年6,000	坂井 義則 53-2767
筑後市支部グラウンド・ゴルフ協会	高齢者の生涯スポーツとして、親睦と友和をモットーに交流を深め、健康増進に努める。	定例会4回、男女ペア大会1回、ちくごスポーツフェスティバル大会1回、一泊の旅大会1回、レディース大会1回、県大会等3回のほか、市長杯大会、火ノ用心大会、筑後七国大会、ジェントルマン大会。	窓ヶ原公園グラウンド等	入会金1,500	大石 正幸 53-0668 090-8396-2614
筑後市剣道連盟	会員相互の親睦を図り、剣道を通じ体力向上と剣道技能の修練に努め、スポーツ進展に寄与することを目的に活動。	日曜日 18:00~	水洗小学校	入会金1,000 年3,000	成清 喜彦 52-7320 080-3999-3873
筑後市テニス協会	会員98名。大会は年に10回。初心者教室の開催。	毎日	市民の森公園テニスコート、筑後広域公園テニスコート	年2,000	野口 雅弘 090-4342-6625



団体名	活動内容	活動日	活動場所	会費(円)	問合せ先
筑後市陸上競技部	ジュニア陸上競技クラブ指導、スポーツフェスティバル・ちっこマラソン大会協力、県民体育大会出場、その他各種大会に出場。	ジュニア陸上競技クラブ 土曜日 15:00～	八女工業高等学校第2グラウンド等	問合せ	田中 純彦 65-7056
	第2回市町村対抗「福岡駅伝」参加。	特に決まっていない(土曜日の朝が多い)	特に決まっていない	0	中野 良二 090-3662-5741
筑後市ソフトボール協会	壮年ソフトボール大会を実施。 【参加資格】 ①原則行政区単位で組織する。 ②男性 38 歳以上、女性 2 名以上(学生は除く)。	春の大会(4月)、ナイター大会(7～8月)、スポーツフェスティバル(校区対抗:10月上旬、秋の大会(10月末～))	窓ヶ原公園グラウンド	登録料 年 2,000 各大会参加費 6,000	原口 茂雄 53-4111
筑後市バレーボール協会	市内大会(春・秋)、親善試合、県民体育大会。	各チームで練習日を設定。 試合日は理事会で決定。	小中学校体育館 試合…筑後広域体育館や中学校体育館等	問合せ	宇美 憲幸 53-2583
ちくご歩こう会	歩きを通して「健康増進と親睦・融和」を目的にし、地域社会に寄与する。定例会時、歴史史跡などを約8キロ歩く。	第1、3日曜日	市内及び近郊	入会金 1,000 年 1,500 傷害保険 600	長 義道 090-4836-1850
バスケットボール 筑後クラブ	週に2回練習しながら、試合へも出場。	水曜日、土曜日	水曜日は筑後中 土曜日は筑後北中	月 500	西村 謙吾 090-5296-2277
筑後市軟式野球連盟 〔一般の部〕	全日本軟式野球連盟の下部組織として、軟式野球普及のための大会運営・審判等の活動。	日曜日を中心	市内中学校グラウンド	登録料 年 10,000 事務費 年 10,000 大会ごとの参加料 8,000	原 英登志 65-7032



◇中央公民館（サンコア）利用団体◇

◇問合せ先◇

中央公民館

TEL 0942-53-2516

*活動場所はすべて中央公民館です。

項目	団体名	活動内容	活動日時
囲碁	筑後市シルバー囲碁クラブ	同好会研修、大会など。初心者可。	毎週月曜日 9:00～15:00
音楽	ウインドアンサンブルCHIKUGO	吹奏楽の練習。	土曜日 18:00～21:50
	筑後児童合唱団	合唱の練習。中学3年生まで。	土曜日 14:00～18:00
	女声合唱団ソフィア	合唱の練習。未経験者可。	毎週木曜日 20:00～22:00
	筑後混声合唱団	合唱の練習。	水曜日 13:30～15:30
	オカリナ教室	オカリナの練習。	第2・4金曜日 13:00～14:00
	秀光彩会	三味線。	問合せ
絵・写真	筑後フォトクラブ	写真の勉強会。	第2土曜日 19:00～21:00
	絵画グループ「泉」	洋画（油彩・静物画）。	第2・4金曜日 14:30～16:30
	スマイルカラー	パステルアートの練習。	第1・3金曜日 10:00～12:00
	てくてく絵手紙の会	絵手紙を書く。	第1・3金曜日 9:30～11:30
	花色えんぴつ	色えんぴつ塗り絵。	第1・3火曜日 10:00～12:00 13:00～15:00 第1・3水曜日 10:00～12:00
	筑後市母子寡婦福祉会	絵手紙。	第2水曜日 10:00～12:00



項目	団体名	活動内容	活動日時
外国語	CHESS (筑後英会話)	会話中心の英会話サークル。	毎週月曜日 20:00~21:40
	英会話LILY	英会話サークル。初心者向け	月3回火曜日 19:00~21:00
	LILY2	英会話サークル。	毎週火曜日 13:30~15:30
	ムゲンファ	韓国語の勉強。	毎週木曜日 19:30~20:30
	日本語教室	外国人に日本語を教える。	随時
脳トレ	脳トレOB塾	認知症予防のための頭の体操学習、親睦会。	毎週火曜日 9:30~10:30
	ミニブリッジサークル	トランプゲームで脳トレ。	第1金曜日 10:00~12:00
健康・体操	3B体操ひまわり(月)	ボール、ベル、ベルターを使った体操。	毎週月曜日 10:00~11:30
	3B体操ひまわり(金)	ボール、ベル、ベルターを使った体操。	毎週金曜日 13:30~15:30
	自彊術	健康体操。	毎週火曜日 19:00~21:00
	自彊術教室	健康のための体操。	毎週水曜日 10:00~11:30
	いきいきひまわり	ストレッチ。	毎週金曜日 19:00~20:00
	マーガレットクラブ	ストレッチ。	月2回火曜日 19:30~20:30
	さわやかエアロ	有酸素運動など。	月2回水曜日 19:00~21:00
	簡単ヨーガ教室	ヨーガでの心身のリラクゼーション。	毎週水曜日 10:15~11:45
	いやしのヨガ	ヨガ。	月2回月曜日 19:30~21:00
	ヨガサークルサザンカ	ヨガ。	毎週土曜日 19:00~ 20:00~
	香る葉	気功。	毎週土曜日 17:00~18:00
ピラティスの会	ピラティス。	水曜日 19:00~20:00	

項目	団体名	活動内容	活動日時
健康・体操	足腰ぴんしゃん塾OB会Ⅱ	体操。	毎週金曜日（チクロスとの隔週） 13:30～15:30
	背骨コンディショニング	健康体操。	第1水曜日 14:00～16:00
	ちくご歩こう会	ウォーキング。	第1・3日曜日 9:00～
	ちくご山の会	登山、キャンプ。	第2水曜日(会議) 20:00～22:00
書道	筆あそび	毛筆の基本から応用まで。	第1・3火曜日 10:00～12:00
	かがやきの会	書道。	月2回木曜日 13:30～15:30
	ふで恋来	書道。	第1・3木曜日 10:00～12:00
	筑後市書道サークル「はるこい」	楽しく書を学ぶ。	第2・4水曜日 10:00～12:00
短歌・俳句	筑後俳句会	句会、吟行、ミニ句会。	月1回不定期 ・句会 12:30～16:30 ・吟行 13:00～15:00 ・ミニ句会 13:00～16:00
	筑後短歌会	短歌互評。1人2首寄稿。	第3木曜日 13:30～15:30
ダンス	フォークダンス さざんかの会	フォークダンスの練習。	毎週火曜日 9:30～10:30
	フォークダンス あじさいの会	フォークダンスの練習。	毎週火曜日 10:30～11:30
	ミズ・サークル	ストレッチ、リズムダンス。健康維持。	毎週木曜日 10:00～12:00
	グランチアちっこ	ダンス。	月2回木曜日 19:30～20:30
読書	ちくご読書の会“ぺえじ”	読み聞かせ、本の紹介。	不定期
	筑後市立図書館を支える会	図書館の環境整備、本の整理、修理など。	不定期

項目	団体名	活動内容	活動日時
卓球	ひばり	卓球。	毎週金曜日 9:30～11:30
	あすなろ	卓球。	毎週火曜日 13:00～15:00
社会貢献	筑後手をつなごう絆の会	防災、ボランティア活動。	第3土曜日 19:30～
	筑後市男女共同参画ネットワーク	男女共同参画に関する情報発信。男女共同参画社会の推進。	第1水曜日 19:00～
	筑後市連合婦人会	環境問題、青少年健全育成、食生活改善、男女共同の活動など。	不定期
詩吟・謡曲	岳翠会	詩吟の練習。	毎週土曜日 10:00～12:00
	豊晃吟道会	詩吟の練習。	毎週金曜日 19:00～21:00
	詩吟朗詠 錦城会	詩吟の練習。	木曜日 14:00～16:00
	節風会	詩吟の練習。	水曜日 17:00～19:00
	紫光吟詩会	詩吟の学習・練習。初心者歓迎。	第2・4水曜日 14:00～16:00
	宝生会	宝生流謡本による謡曲の練習。	第2・3水曜日 10:00～12:00
	謡曲会（喜多流）	謡曲の練習。	月2回土曜日 12:30～14:30
料理	筑後市食生活改善推進会	食生活改善に関すること。	月1回 3時間程度



B) 学習講座・事業等

◇社会教育課◇

◇問合せ先◇

社会教育担当 TEL : 0942-65-7056

事業・講座名	内容・その他	対象	実施日	会場	費用(円)
子ども会 ドッジボール大会	子ども会対抗で行うドッジボール大会。	小3～小6	6月3日	県営筑後広域公園内体育館	0
中学生・高校生ボランティアちっこ塾	ボランティアの講習と体験を重ね、未来のリーダーを育てる。	中高生	5月28日 ～3月17日	サンコア等	0
友愛トレーニング キャンプ	学校ではできない野外体験を楽しく学習する。	小4～中3	6月10日 ～11日	川平キャンプ場(熊本県)	4,500
子ども会 イン・リーダー研修	アイスブレイキングやワークショップ、救急救命講座などの体験活動。	小5～小6	7月8日 11月11日	チクロス、サンコア	0
友愛サマーキャンプ	学校ではできない野外体験を楽しく学習する。	小4～中3	8月5日 ～6日	未定	未定
子ども会 陸上・綱引き大会	100m走(1～2年生は50m)、子ども対抗リレー、綱引きを実施する。	小学生	10月14日	羽犬塚中グラウンド	0
青少年健全育成のための意見発表会	市内小中学生の意見発表会を開催する。	小中学生	11月5日	サザンクス筑後	0
子ども会 子どもの広場	質の良い映画を上映する。また、ゲームや飲食及び物品バザーを行う。	小学生と保護者	12月9日	サンコア	《映画代》 未定
二十歳の祭典	対象者で実行委員会を作り、行政と共催して企画・運営する。	20歳を迎える人	1月7日	サザンクス筑後	0
子ども会 カルタ大会	子ども会対抗のカルタ大会。3人一組で45枚の札を取り合う。	小学生	1月13日	チクロス	0
友愛ウィンター キャンプ	学校ではできない野外体験を楽しく学習する。	小4～中3	2月10日 ～11日	未定	未定



◇中央公民館◇

◇問合せ先◇

公民館担当 TEL : 0942-53-2178

事業・講座名	内容・その他	対象	実施日	会場	費用(円)
野菜づくり講座	土づくりや野菜づくりを基礎から学ぶ。	一般	4月26日 ～2月7日	サンコア	8,000 前期4,000 後期4,000
女性のための「健康づくり栄養」講座 ☆託児付き☆	身体の中から美しくなるために、野菜の力などの説明やクイズを通して学習する。	一般女性	5月15日、 22日	サンコア	0
ちくちくミシン講座	身近な小物から簡単な洋服の作り方まで学ぶ。	一般	5月23日～ 8月8日 (原則第2・ 4火曜日)	サンコア	3,000 別途材料費
はじめての薬膳入門講座(座学中心)	いつもの食材を使って薬膳の基本を学ぶ。	一般	5月20日 9月・2月	チクロス	200 別途資料代
家庭教育学級	各小中学校PTA等が主体となり、青少年の健全育成を目的とした成人教育(社会教育)の活性化をねらい開設する。	児童・生徒 及び保護者 等	5月～3月	原則 各小中学校	0
親子でパン作り講座	親子(祖父母、成人の家族可)でパン作りを楽しむ。	小学生と 保護者	6月10日	サンコア	200 別途材料費 1,500(2人分)
生涯学習まちづくり リーダー養成講座 (一般向け)	時事問題を中心とした講座。	一般	8月19日	サンコア及び 市内の施設	0
親子で楽しむハンド メイド講座	親子で雑貨を手作りして楽しむ。	小学生と 保護者	7月29日	サンコア	200 別途材料費
生涯学習まちづくり リーダー養成講座 (小学生向け)	市内の施設、文化財等の見学を通して地元の産業、文化・歴史を知る。	小学4～6年 生の親子	7月29日～ 12月2日の 土曜日	サンコア及び 市内の施設	0
夏休み子どもチャレンジ教室(科学)	小学生を対象とした科学の教室。	小3～小6	8月19日	八女工業高校	材料費1,500
マインドフルネス& ヨガ体験講座	マインドフルネスを体験し、心穏やかに生きるコツを学ぶ *5回講座の内2回は ヨガを行う予定。	一般	8月24日 9月7日 9月21日 10月5日 10月19日	サンコア	1,000
傾聴講座～上手な聴き方・傾聴の基礎～	さまざまな場面で役立つ傾聴の知識とスキルのあり方を学ぶ。	一般	9月9日 9月23日 10月7日 10月21日 11月11日 11月25日	サンコア	0

事業・講座名	内容・その他	対象	実施日	会場	費用(円)
日商簿記3級講座(検定試験対応) ★託児付き★	検定試験合格を見据え、日商簿記3級の内容を学習する。	一般	8月27日 9月3日、10日、17日、24日 10月1日	サンコア	5,000 別途テキスト代
あなたは大丈夫？ フレイル予防講座	フレイルから介護につながる危険信号を見逃さないための予防法を学習する。	一般	9月15日、22日	サンコア	0
ながらストレッチ体操	手軽にできるストレッチを体験する。	一般	10月5日、12日、19日、26日	サンコア	1,000
電子会計実務講座 (検定試験対応) ★託児付き★	検定試験合格を見据え、日商電子会計実務検定3級の内容を学習する。	一般	10月22日、29日 11月5日	サンコア	2,000 別途テキスト代
織細さん(HSP)入門講座	HSPの基本を学ぶ。	中学生以上	11月25日	サンコア	0
ファイナンシャルプランナー3級講座	金融に関する基礎知識を学ぶ。	一般	12月3日、10日、17日、24日 1月7日、14日	サンコア	5,000 別途テキスト代
クリスマスを楽しむ パン作り講座 ★託児付き★	クリスマスを彩るパン作りを楽しむ。	一般	12月23日	チクロス	200 別途材料費として1,500
多肉植物でパレンタインの寄せ植え講座	多肉植物の寄せ植えを楽しみながら、手入れの方法などを学習する。	一般	1月20日	サンコア	200 別途材料費
中央公民館出張所講座	南部出張所管内(筑後中学校区)での講座。	市民	随時	桑鶴公民館など	講座により異なる
	中央出張所管内(羽犬塚中学校区)での講座。			上原々公民館など	
	北部出張所管内(筑後北中学校区)での講座。			寛元寺公民館など	

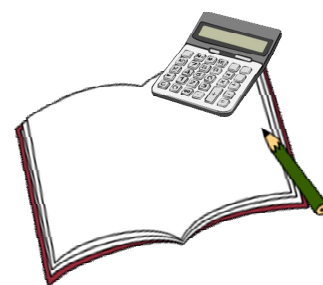

◇中央公民館◇

◇パソコン・スマートフォン講座関係◇

事業・講座名	内容・その他	対象	実施日	会場	費用(円)
ワード&エクセル入門講座	パソコンのスキルアップを目指す方にお勧めの講座。講師2名体制。	一般	5月14日、21日、28日 6月4日、11日	サンコア	5,000 別途テキスト代
動画編集入門講座 ★託児付き★	撮影した動画をより見やすく、楽しくするポイントを学習する。	一般	5月24日、26日、31日 6月2日	サンコア	1,500 別途テキスト代
初めて触るスマホ塾 (iPhone)	これからスマートフォン利用を検討している人向けに、文字入力や地図・写真・インターネットの安全な使い方を体験する。	一般	6月26日	サンコア	0
シニア向けスマートフォン教室 (Android)	これからスマートフォン利用を検討している人向けに、文字入力や地図・写真・インターネットの安全な使い方を体験する。	一般	6月30日	サンコア	0
エクセルの関数活用講座	パソコンのスキルアップや資格取得を目指す方にお勧めの講座。講師2名体制。	一般	7月2日、9日、16日、23日	サンコア	4,000 別途テキスト代
親子で体験！ スクラッチジュニア	低学年向け親子プログラミング体験教室。	小学1～2年生の親子	7月22日	サンコア	500 資料代含む
マイクラで楽しむ プログラミングⅠ	小学生に向けた子どもプログラミング教室。	小3～小4	7月26日、27日	サンコア	1,000 資料代含む
マイクラで楽しむ プログラミングⅡ	小学生に向けた子どもプログラミング教室。	小5～小6	8月1日～2日	サンコア	1,000 資料代含む
LINE 活用講座	グループや緊急時に役立つLINEの機能を学習する。	一般	8月24日、25日	サンコア	1,000 資料代含む
Zoom 活用講座 (参加者編)	セミナーやイベントにZoomで参加することを目指す。	一般	10月26日～27日	サンコア	1,000 資料代含む
楽しくワード活用講座	ワードを使った作品づくりを通してワードの活用法を学ぶ。	一般	11月6日、8日、13日、15日、20日	サンコア	3,000 資料代含む
Zoom 活用講座 (主催者編) ★託児付き★	Zoomを使って会議やイベントの主催を目指す。	一般	11月26日	サンコア	1,000 資料代含む

事業・講座名	内容・その他	対象	実施日	会場	費用(円)
Google活用講座	パソコンのスキルアップを目指す方にお勧めの講座。講師2名体制。	一般	12月5日、7日、12日、14日、19日、21日	サンコア	3,000 別途テキスト代
イラストレーター基礎講座	イラストレーターの初心者向けの講座。操作の基礎を学習する。	一般	2月11日、18日、25日 3月3日	サンコア	3,000 別途テキスト代
エクセル基礎講座 ★託児付き★	パソコンのスキルアップを目指す方にお勧めの講座。講師2名体制。ノートパソコン持参可。	一般	2月15日、19日、22日、26日、29日、3月4日	サンコア	3,000 別途テキスト代
ちっこペイ質問教室	ちっこペイを利用したい人に向けた教室。	一般	ちっこペイ販売時期	サンコア	0

◇問合せ先◇

スポーツ担当 TEL : 0942-65-7072

事業・講座名	内容・その他	対象	実施日	会場	費用(円)
トランポリン教室	体を動かす楽しさを体験し、スポーツを始めるきっかけ作りとする。	年長～小6	8月11日	県営筑後広域体育館	0
筑後市民一斉ラジオ体操会	市民が全小学校で一斉にラジオ体操を行う。	一般	8月 *予定	市内の全小学校	0
ジュニアスポーツチャレンジ	子どもの体力づくりのきっかけとする。	未就学児～低学年の親子	10月1日	県営筑後広域体育館	0
ちっこスポーツフェスティバル	市内の各会場において、各種競技大会を行う。	小学生～一般	10月2日～	各会場	競技により異なる
指導者向け講習会	スポーツ少年団などの指導者を対象にした正しい指導法の講習。	スポーツ指導者	12月 *予定	未定	0
ちっこマラソン大会	競技マラソン、2キロ・6キロコースを設定しマラソンを実施。	一般	3月10日	県営筑後広域公園周辺	500～3,000
スポーツ初心者教室	さまざまな種目の初心者向けの教室。	一般	随時	未定	0

◇問合せ先◇

文化・文化財担当 TEL：0942-65-3360

事業・講座名	内容・その他	対象	実施日	会場	費用(円)
夏休み子どもチャレンジ教室(絵画)	夏休みの子どもたちに絵を描く楽しさを体験してもらう。	小4～中3	7月24日、25日、31日、8月1日	サンコア	1,000
欠塚古墳で天体観望	欠塚古墳で秋の星座と満月を観測する。	小学生～一般	9月23日	欠塚古墳	0

◇問合せ先◇

郷土資料館(筑後郷土史研究会) TEL：0942-53-8246

事業・講座名	内容・その他	対象	実施日	会場	費用(円)
山梶窩祭	幕末の勤王志士・眞木和泉守保臣を偲ぶ。	関係者のみ	5月17日	山梶窩	0
ナイトミュージアム	水田天満宮の千燈明祭に合わせ、資料館を午後9時まで公開する。	一般	8月25日	郷土資料館	0

◇問合せ先◇

サザンクス筑後(文化連盟) TEL：0942-54-1200

事業・講座名	内容・その他	対象	実施日	会場	費用(円)
市民文化祭	市文化連盟の文化部門による作品の展示。	文化連盟加盟団体	11月18日～19日	サンコア	0
市民芸能のつどい	文化連盟加盟の芸能部門による発表。	文化連盟加盟団体	3月3日	サザンクス筑後	0

◇問合せ先◇

筑後市美術展実行委員会(サザンクス筑後内) TEL：0942-54-1200

事業・講座名	内容・その他	対象	実施日	会場	費用(円)
筑後市美術展	一般公募した作品をサザンクス筑後に展示する。	高校生～一般	12月13日～17日	サザンクス筑後	[出品料] 1部門2点まで 1,500 高校生500
筑後市ジュニア美術展		市内の小中学生			0

◇市立図書館◇

◇問合せ先◇

市立図書館 TEL：0942-51-7200

事業・講座名	内容・その他	対象	実施日	会場	費用(円)
図書館DVD上映会	図書館で選定し購入した上映権付DVDを月1回上映する。	どなたでも	毎月第3金曜日の午後	サンコア	0
(子どもの読書週間) チャレンジ! ガチャ本	スタンプラリー形式でガチャガチャを回し、中の紙に書いてあるテーマの本を借りてもらう。	一般	4月22日 ～5月31日	市立図書館	0
図書館で認知症かふえ	認知症に関する蔵書を活用し、地域包括支援センターや高齢者支援課と連携し、健康寿命の知識を深める。	一般	4月26日 6月28日 8月30日 10月25日 12月20日 2月28日	市立図書館	0
(子どもの読書週間) 「家読(うちどく)マラソン2023～これ読んでみて」	「家読セット」(5冊1組)を貸出し、セット内に入っている「読書の記録」に感想を書いてもらう。その記録を読むことで、新たな本と読者を繋げていく。	乳幼児 ～18歳	5月2日～ 10月30日	市立図書館	0
(子どもの読書週間) あつまれ! チャイルドライブラリアン	◎カウンターでの貸出・返却体験 ◎ガチャ本体験 ◎絵本の読み聞かせ体験 *体験後も年間を通して活動してもらう。	小学生 ～18歳	5月6日	市立図書館	0
こどもの読書週間 スペシャルおはなし会	ちくご読書の会「ぺえじ」によるおはなし会のスペシャル版。	乳幼児 ～小学生	5月13日	サンコア	0
本de恋活	本好きがお勧めの本を持ち寄り、交流を行う。	一般 (20～40代)	7月・11月	市立図書館	0
夏のでっかいおはなし会	大型絵本・パネルシアター・歌等を交えた楽しいお話の時間を提供する。	幼児 ～小学生	未定	市立図書館	0
なるには講座	さまざまな業種の人から実際に話を聞くことにより、将来の夢発見につなげる。	中高校生	夏休み中	サンコア	0

事業・講座名	内容・その他	対象	実施日	会場	費用(円)
秋の読書週間	読書週間中に小学校読書会や図書室ボランティア団体と協働して、絵本の紹介や作家の講演会等を企画・実施する。	一般	10月27日 ～11月9日	市立図書館	0
冬のでっかいおはなし会	大型絵本、パネルシアター、歌等を交えた楽しいお話の時間を提供する。	幼児 ～小学生	未定	サンコア	0
ブックスタートボランティア研修会	ブックスタートボランティアの養成と技術の向上を図り、ボランティアの拡充を図る。	一般	2、3月	市立図書館	0
おはなし会	おはなしボランティアと図書館職員による絵本や紙芝居の読み聞かせを実施する。	幼児 ～小学生	毎週土曜日	市立図書館	0
			第1木曜日 第3木曜日	おひさまハウス	
ブックスタート	4ヵ月児健診時に、絵本を通じた親子のふれあいの楽しさを伝え、赤ちゃんの健全な心の成長を図る。また、子育て支援情報を提供し、地域で安心して子育てができるように図る。	一般	第4金曜日	保健センター	0
図書館でボードゲーム	ボードゲームやカードゲームを通じてコミュニケーション力をつける。	一般	毎月1回	サンコア	0
本の講座	図書館員体験、ゆっくり読書タイム、認知症かふえ等を通じて、子どもから高齢者まで読書に親しむ機会をつくる。	一般	通年	市立図書館	未定

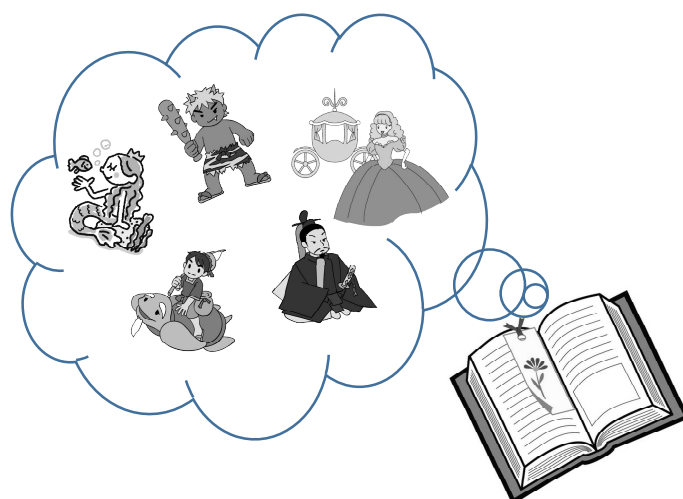

◇人権・同和教育課◇

◇問合せ先◇

人権・同和教育課 TEL：0942-65-7039

事業・講座名	内容・その他	対象	実施日	会場	費用(円)
同和問題・人権啓発推進大会	講演会	市民	7月28日	サザンクス筑後	0
人権セミナー筑後	講演会	市民	8月～11月	サンコア他	0
人権を考える市民のつどい	講演会	市民	12月9日	サザンクス筑後	0

◇かんきょう課◇

◇問合せ先◇

かんきょう課 TEL：0942-53-4120

事業・講座	内容・その他	対象	実施日	開始時間	会場	費用(円)
川と水を守る運動	河川や水路等の清掃。	市民 事業者	5月14日 5月21日 *5月第2または第3日 曜日	行政区により異なる	各行政区等	0
クリーン作戦	校区単位で空き缶、空きビン等の回収。	市民	4月8日 6月10日 10月14日 12月9日 2月10日 3月9日	9:00 8:00 8:00 9:00 9:00 9:00	羽犬塚小学校区 古川小学校区 水田小学校区 水洗小学校区 筑後北小学校区 松原小学校区	0



◇健康づくり課◇

◇問合せ先◇

健康づくり課 TEL : 0942-53-4231

事業・講座	内容・その他	対象	実施日	会場	費用(円)
親子料理教室	食事やおやつについての講話と調理実習。	小学生と保護者	年1~2回程度	サンコア、料理実習室	0
からだサポート教室	健康づくりのための食事と運動。(講話と実技指導)	概ね30歳以上74歳未満の市民	年に1回 1クール4回	保健センター	0
にこにこウォーキング教室	ウォーキング指導と体力測定。	概ね30歳以上の市民	水曜日	窓ヶ原公園、井原堤水辺公園	0

◇こども家庭サポートセンター◇

◇問合せ先◇

こども家庭サポートセンター TEL : 0942-48-1968

事業・講座	内容・その他	対象	実施日	会場	費用(円)
もうすぐパパママ教室	妊娠中・産後の過ごし方や栄養、赤ちゃんの世話、母子保健サービスについて。	妊婦とパートナー(家族)	月1回 原則第2火曜日 または 第4日曜日	子育て支援拠点施設(おひさまハウス)	0
おっぱい教室	育児相談・母乳育児について。	妊産婦	原則第3水曜日	保健センター	0
もぐもぐ教室	月齢・年齢にあわせた生活・食事等の育児指導。	乳幼児と保護者	原則第4月曜日	子育て支援拠点施設(おひさまハウス)	0

◇高齢者支援課◇

◇問合せ先◇

高齢者支援課 TEL : 0942-53-4255

事業・講座	内容・その他	対象	実施日	会場	費用(円)
地域デイサービス	閉じこもり予防、生きがいづくり。(体操や季節の行事等)	地域の高齢者	地域により異なる	公民館	食事代等 地域により異なる
さんかく塾	介護予防のための運動、閉じこもり予防。	概ね65歳以上の人	月に2~4回程度	公民館	地域により異なる

事業・講座	内容・その他	対象	実施日	会場	費用(円)
足腰ぴんしゃん塾OB会	介護予防のための運動、閉じこもり予防。	概ね 65 歳以上の人	地域によって異なる	前津公民館、大和公民館、サンコア、チクロス	地域により異なる
おたっしゃ倶楽部OB会	介護予防のための運動、閉じこもり予防。	65 歳以上の人	月 2 回	保健センター	0
ロコトレ教室	ロコモティブシンドローム予防のための運動。	概ね 65 歳以上の人	4 月～7 月 (全 13 回) 9 月～12 月 (全 13 回)	保健センター	0
ノルディックウォーク健康教室	ウォーキング用ポールを使った運動。	概ね 60 歳以上の人	3 月 (全 4 回)	市民の森公園	400(4 回)
ノルディックウォークOB会	ウォーキング用ポールを使った運動。	概ね 60 歳以上の人	毎月第 3 火曜日 8 月と 1 月は休み	市民の森公園	0
脳活クラブ	認知症予防のための手工芸や脳トレ運動。	概ね 65 歳以上の人	5 月～6 月 (全 8 回) 2 月～3 月 (全 8 回)	保健センター	0
脳トレOB会	認知症予防のための学習・交流。	概ね 65 歳以上の人	年間通じて	サンコア	会場費と冷暖房費
シルバー囲碁クラブ	研修会・大会。	60 歳以上の人 (筑後地区)	月曜日 *第 3 月曜日は大会	サンコア	年 2,000
シニア元気サークル	健康体操を中心とした講座。	60 歳以上の人	おおむね 第 2・第 4 木曜日	総合福祉センター	年 2,000
スロージョギング®を楽しむ会	隣の人と笑顔で話ができるスピードで走る運動。	概ね 60 歳以上の人	10 月 31 日 11 月 7 日、14 日	市民の森公園、サザンクス筑後イベントホール	0
スロージョギング®OB会	隣の人と笑顔で話ができるスピードで走る運動。	概ね 65 歳以上の人	毎月第 4 木曜日 (ただし 11 月は第 4 水曜日)	市民の森公園	0
オンライン健康教室	ZOOM を活用した講座。	概ね 65 歳以上で通信機器・インターネット環境がある人	年に 1 回 1 クール 3 回	自宅等	0



◇健康づくり課・高齢者支援課◇

◇問合せ先◇

健康づくり課 TEL：0942-53-4231

高齢者支援課 TEL：0942-53-4115

事業・講座	内容・その他	対象	実施日	会場	費用(円)
健康トレーニング事業	専門スタッフからマシーンをを用いた個人にあったトレーニングの指導を受ける。	20歳以上の人	月・水～土曜日	チクロス	200(1回)
介護予防健康トレーニング事業			月～金曜日	総合福祉センター	*ただし、65歳以上は100(1回)
介護保険被保険者証交付時健康教育	介護予防・食事についての講話、ストレッチ体操等。	65歳の人	毎月1回	保健センター	0

◇商工観光課◇

◇問合せ先◇

筑後市観光協会 TEL：0942-53-4229

事業・講座名	内容・その他	対象	実施日	会場	費用(円)
餅の里巡り in 筑後	久留米餅工房の展示販売、藍染め体験、物産市等。	市民	6月上旬の土曜日と日曜日	筑後市北西部の餅工房 本部:熊野区公民館	0

◇消防本部◇

◇問合せ先◇

消防部予防課・警防課 TEL：0942-52-2020

事業・講座名	内容・その他	対象	実施日	会場	費用(円)
LPG安全教室	LPGからの火災をなくす啓発活動。	市民	随時	公民館等	0
火の用心教室	幼少期に対する防火思想の啓発。	保育園児、幼稚園児	随時	保育園、幼稚園	0
防火講習会	一般火災に関する講話および避難訓練指導。	市民	随時	公民館等	0
救命講習会	人工呼吸、AED等一般外傷、急病に対する応急処置。	PTA、老人会等各種団体	随時	公民館等	0

◇市立病院◇

◇問合せ先◇

筑後市立病院 栄養管理室

TEL : 0942-53-7511 (内線220)

事業・講座名	内容・その他	時間・会場	
糖尿病教室及び試食会 *参加費は1回550円 *完全予約制	糖尿病を予防し、あるいは糖尿病にかかっても合併症を防止するために、どうすればよいかを学ぶ。 *人数に限りがあるので、早めに申し込みください。	原則12:30開始 市立病院2階の多目的ホール	新型コロナウイルスの感染拡大や感染リスクを鑑み、令和2年度下半期以降は中止しています。 今年度は10月以降を目途に、皆さまの安心・安全を確保でき次第、再開を検討しています。再開が決定次第、ホームページ等でお知らせします。

◇サザンクス筑後◇

◇問合せ先◇

TEL : 0942-54-1200

* 会場はすべてサザンクス筑後です

講座名	講師	日程	時間	対象	費用(円)
いやしのヨガ教室	MAKI	月2回 水曜日	①19:00~20:00 ②20:15~21:15	随時募集	月2,500
タップダンス教室	Rie matsuda	月2回 水曜日	19:30~21:00	随時募集	月3,500
水彩画教室	宇美 拓哉	月2回 木曜日	13:30~15:30	空き枠があるときのみ募集	月2,500
バイオリン教室	—	月3回 木曜日	① 18:00~19:30 ② 19:00~20:30	随時募集	月4,500
大人の手習い教室	下川 蒼田	月2回 金曜日	19:00~21:00	随時募集	月4,000
さんしん 三線教室	荒木 要一	月2回 土曜日または日曜日	13:00~16:00	随時募集	一般 月4,000 小学生~高校生 月2,000
こどものえんげき ひろば ①ベーシックコース ②アドバンスコース	久保田 りき	毎週土曜日	① 土曜日 13:00~15:00 ② 第1・3・5土曜日 15:00~17:00 第2・4土曜日 13:00~17:00	①小2~6年生 ②中学生 ~高校生	月2,000

◇ 社会福祉協議会 ◇

◇ 問合せ先 ◇

TEL : 0942-52-3969

事業・講座名	内容・その他	対象	実施日	会場	費用(円)
くらしと福祉の学級	地域の福祉問題に関する講座。	市民	随時	総合福祉センター	0
市民福祉のつどい	福祉全般に対する認識を深めるための啓発事業。	市民	10月	サザンクス筑後	0
ボランティア入門講座	様々なテーマでのボランティア入門講座。	市民	随時	総合福祉センター	内容により異なる
ふくし出前講座	地域に出向いて福祉に関する講話やビデオの上映等。	市民	随時	各公民館等	0
筑後の地域ふくしセミナー	「福祉」「ボランティア」「まちづくり」等について学ぶ講座。	市民	6月以降の偶数月	総合福祉センター	0
地域デイサービスボランティア講座	地域デイボランティアの育成を目的とした講座。	市民	随時	総合福祉センター	0
福祉教育に関する相談	福祉教育に関する相談業務。	市民	随時	総合福祉センター	0



C) 生涯学習人材バンク

市では、「何人かで集まり何かをやってみたい」「新しいことを1回体験してみたい」など、市民の皆さんの学習や活動をサポートするために人材バンクに登録された方を紹介します。

登録者の皆さんは、豊富な専門知識と技術、熱意を持つ多種多様な分野の方です。

☆ご利用について☆

1. 原則として市内在住、在勤、在学の方など数名以上でお申し込みください。
2. 登録者によっては、都合できる日時が限られている場合があります。
3. 派遣費用は原則として1回につき2,000円(交通費)です(指導料等が必要な登録者もいます)。ただし、学校(授業)への派遣については原則無料です。
4. 材料費等は実費となります。

☆お申込み・問合せ☆

- ・代表の方が概ね4週間前までに社会教育課へお申し込みください。
- ・社会教育課(サンコア1階事務室内)の窓口にて、必ず利用申込書を提出してください。
- ・利用申込書は、市のホームページ(下記URL)にも掲載しています。

◇ お申込み・問合せ先 ◇ 社会教育課 社会教育担当

TEL 0942-65-7056 (直通) FAX 0942-53-4216

URL <http://www.city.chikugo.lg.jp>

《 教 養 》

項目	氏名	内容
おはなし会	ちくご読書の会「ペ えじ」	物語の読み語り、パネルシアター、ブラックシ アターなど
科学遊び・伝承遊び	羽犬塚元気たい	シャボン玉、スライム、ヤジロベエなど
工作	工藤 将生	身近なものを使ったもの作り(万華鏡、貯金箱 など)
イメージアップレッスン・接遇マ ナーなど	永野 貴美恵	笑顔トレーニング、姿勢とウォーキングなど
相続・遺言について	緒方 剛	相続、遺言、成年後見制度など
子育て・恋愛などについて	福元 拓	お子様の才能発見、科学的な恋愛診断など
栄養士他によるシニア向け健康セ ミナー	雪印ビーンスターク 株式会社	①低栄養予防セミナー ②骨の健康セミナー ③腸の健康(腸活)セミナー ④ご家庭でできる口腔ケアセミナー

項目	氏名	内容
講演活動	中村 誠志	健康予防についてなど
	長谷川 恭子	「家計にうれしいマナーセミナー」「健康管理講座」など
	森 彬	「心の健康と音楽」～暮らしを彩る名曲の活用方法～
	野村 隆	「人生の生き方・考え方」についてなど
	吉武 章	「防災・防犯等について」
	「地域所属」支援研究会	「地域所属」と共生社会、人権教育など
人権・障がい理解・インクルーシブ教育など	後藤 宏	自作絵本を活用したお話会、講義、講演など
花心理学カウンセリング	内川 たかこ	花心理学、フラワーエッセンスなど
心療・カウンセリング・接遇マナーセミナーなど	岡田 美紀	心のケア、心療、カウンセリングなど
アートセラピー	のだぎり	のびのび楽しく好きな色を塗ってストレスを発散しましょう。
韓国語（初級・中級）・韓国文化紹介（伝統衣装・料理など）	姫野 祐子	
パソコン・就活相談	福島 恵美子	パソコンで文書作成（ホームページ、ブログなどの情報発信）、履歴書、面接指導、就活相談など
パソコン	福島 良一	パソコンのワード・エクセルなどの操作、インターネットの使い方
	福島 良太	子ども向けプログラミング指導、パソコン入門・実践
カイロプラクティック	樋口 美保	姿勢による生活習慣病に関する影響と身体の安定について
ドッグセラピー・犬との接し方・いのちの教室	ドッグセラピーチーム 「フレンドリー」	犬とのふれあい、犬との接し方や愛護のお話
算数・数学	靄 明伸	算数（小学校高学年）、数学（中高生）



《 スポーツ・レクリエーション 》

項 目	氏 名	内 容
健康体操、エアロビクス、運動指導、レクリエーション	長野 尚王哉	高齢者向け健康体操、初級エアロビクス、子ども向けマット運動、スポーツチーム指導、産後のママさん向け体操教室、レクリエーション指導
ノルディックウォーキング、スポーツリズムトレーニング	川合 文太	ノルディックウォーク、スポーツリズムトレーニングなどの指導
ケアビクス・健康体操	師富 静恵	高齢者・障がいを持った人でもイスに座ってできる体操
介護予防ストレッチ、認知症予防トレーニング	吉野 勇	
レクリエーション全般		ペーパークラフトなど
ストレッチ・健美操・エアロビクス	古賀 巧	立位・椅子を使った運動指導、ストレッチ、エアロビクス
健康体操	ちっご健康隊「スマイル」	ロコモ予防のための体操、タオルを使った体操、脳トレを含むゲームなど
卓球	中村 紀穂	
脳トレ・ブリッジ（トランプゲーム）	永野 貴美恵	脳トレとしてブリッジ講座を実施
フラメンコ	安達 都子	祭りの曲「セビジャーナス」を中心にやさしいフラメンコの指導
ヨガ・ストレッチ指導	山下 純司	ストレッチ・ヨガ・ピラティス指導、肩こり・腰痛・膝痛改善レッスンなど
ストレッチ・ヨガ指導	紫原 志津香	ストレッチ、ゆるいヨガ
ヨガ・エクササイズ	MAKI	瞑想を深めるヨガ、リンパを流すヨガ、お腹を引き締めるエクササイズなど
ヨガ	長谷川 恭子	リラックス目的から運動強化の強いものまで
	n a o	やさしいものからパワーヨガまで
	NeNe	キッズヨガ、マタニティヨガ、シニアヨガ、ヨガ
顔ヨガ	高倉 裕子	



《 趣味・おけいごと 》

項 目	氏 名	内 容
園芸（花）	渡辺 誠二	花づくり、植え方、管理。小学校への派遣経験あり
ロースイーツ作り・健康食作り	Beauty♥Lab.	砂糖や小麦粉、乳製品、卵など動物性の食材を使わず、48度以下で調理する栄養豊富なスイーツづくり。米粉や発酵を利用した健康的・美容に良い食をご提供！
野菜作り	のだぎり	野菜作り全般。畑でもプランター栽培でも可能
アロマテラピー	壇 くみ子	アロマ検定講座、アロマクラフト作り、アロマハンドトリートメント（肘下）
	田中 百合子	アロマを使ったクラフト作成、アロマトリートメント実技
	MAKI	ルームスプレー・香りスプレー、トリートメントなどの作り方
ハーバリウム作り		お花が固まるハーバリウムのディフューザー作りなど
フラワーアレンジメント・プリザーブドフラワー	江口 珠美	
生花（池坊）	尋木 典子	
オカリナづくり・演奏指導	田中 彰	オカリナの作り方、演奏の仕方
コカリナ演奏	森 留美	演奏活動
大正琴	山ノ内 貴一郎	指導・演奏活動
ハーモニカ	コージハーモニカクラブ	指導・演奏活動
ハーモニカ・ミュージックベル演奏指導、エムリンガーズ演奏	入部 ゆみこ	指導・演奏活動
三味線・民謡	永延 清子 永延 静香	指導（唄のみ）、演奏指導
絵画	宇美 拓哉	水彩画（スケッチ・デッサン）、アクリル画、油絵
茶道	野口 千代子	茶道一般（あまり堅苦しくない作法）
	大和お茶の会	茶道の所作全般（表千家）
書道	佐野 由美	書道全般
日本舞踊	若宮 椋寿澄	盆踊り、新舞踊・古典舞踊の指導も可

項目	氏名	内容
風呂敷活用術・ラッピング・モールアート	高倉 裕子	生活に役立つ風呂敷活用術、包装紙等のラッピング、モールアート
ラッピング・ペーパークイリング・アロマテラピー	辻川 芳影	風呂敷包みからおしゃれなラッピングまで生活に役立つ講座
小物作り（手芸）	松藤 良子	布小物づくり（手縫い・ミシン）
パステルアート	田中 かおり	パステルアートの描き方
囲碁	筑後市シルバー 囲碁クラブ	囲碁入門
竹細工	溝口竹細工愛好会	しめ縄・竹とんぼ・風車・凧などの作り方
陶芸教室	大橋 定幸	皿、マグカップ、ランプシェードなどの作り方
	近藤 光男	水田焼
	柳屋 栄	男ノ子焼



D) 生涯学習まちづくり出前講座

☆ご利用について☆

1. 原則として市内在住、在勤、在学の方など10人以上でお申し込みください。
2. 出前時間は9時～21時まで、範囲は市内に限ります。
3. 代表者が**4週間前までに**社会教育課へ申し込みください。
※申込みが遅れたら、希望日に開催できない可能性があります。
4. 会場の手配、当日の進行は主催者側でお願いします。
5. 講師料は一切無料ですが、材料費が必要な場合もあります。
6. 筑後市立病院の講座（62番～71番）は原則平日のみに限ります。

☆お申込み・問合せ☆

- *社会教育課（サンコア1階事務室内）の窓口で申込書に記入してください。
- *電話での申し込みもできます。

- ◆ 公民館・学校・子ども会・老人クラブ・PTAなどで、利用してみませんか？
- ◆ 講座内容は相談に応じます。

◇ 申込み・問合せ先 ◇ 社会教育課 社会教育担当

TEL 0942-65-7056（直通） FAX 0942-53-4216

URL <http://www.city.chikugo.lg.jp>

NO	講座名	講座内容	担当課
1	市役所のしくみ	組織機構や各セクションの役割・業務内容について	市長公室
2	筑後市のまちづくり計画は	第六次総合計画、その他まちづくりに関すること	企画調整課
3	SDGsについて	みんなで取り組もう SDGs！	
4	マイナンバー制度について	マイナンバー制度の概要・マイナンバーカード申請方法と今後の活用等について	市民課 企画調整課
5	財政状況について	市のふところ具合をみてる	財政課
6	筑後市の条例について	私たちの生活にかかる取り決めについて	総務広報課
7	情報公開と個人情報保護	筑後市の情報公開制度と個人情報保護について	
8	選挙制度について	選挙のしくみを覚えよう	選挙管理委員会
9	みんなの力で暴力団追放！	安全で安心できる「まち」をめざして	防災安全課 筑後警察署
10	ストップ・ザ・交通事故	交通安全教室、交通安全について	
11	防災士による防災講習会	災害に備えて	防災安全課
12	空き家問題について	市内の空き家の状況と今のうちにできること	

NO	講座名	講座内容	担当課
13	地域づくりについて考えよう	協働のまちづくりについて	協働推進課
14	市税教室	市税の内容について	税務課
15	くらしの中の男女共同参画	身近な生活の中で男女共同参画についてみなさんと一緒に考えます	男女共同参画推進室
16	戸籍・住民票のはなし	戸籍の届出、住民基本台帳	市民課
17	国民健康保険制度について	医療費の窓口負担、保険税の計算方法と納め方など	
18	後期高齢者医療制度について	医療費の窓口負担、保険料の計算方法と納め方など	
19	皆さんへ伝えたい 健診の大切さ	筑後市の健康課題（医療・介護の状況）、健診の必要性、健診結果と生活習慣のつながりなど	健康づくり課
20	楽しく食べて健康づくり！	世代別に分けた食生活について	
21	すくすく育つところとからだ	こどもの成長と発達について	こども家庭サポートセンター
22	成長に大切な離乳食・幼児食	離乳食、幼児食についての講話	
23	子どもへの虐待をなくそう	子どもへの虐待を防ぐためにできることについて	
24	体罰を使わない子育てをはじめよう	イライラしないための子どもとの接し方や考え方のコツは	
25	すくすく子育て講座	保育士による就学前における子育てについて	児童・保育課
26	ぱくぱく幼児食講座	保育所給食室おすすめ“子どもに食べさせてほしい幼児食”	
27	介護予防ですこやかな生活を	介護予防のための健康づくりについて	高齢者支援課
		フレイル予防講座	
		いつでも、どこでも、スロージョギング®	
28	ご存じですか？高齢者サービス	高齢者向けのサービスの紹介	高齢者支援課
29	ご存じですか？介護保険	介護保険の目的、介護保険料、利用できるサービス、筑後市における利用状況など	
30	しないさせない高齢者虐待	高齢者虐待とは？高齢者の権利を守るために気をつけること	地域包括支援センター
31	成年後見制度ってなあに？	認知症や障害などで判断能力が不十分となった人の暮らしを守るための成年後見制度について	
32	地域包括支援センターってなに？	高齢者の総合相談窓口である地域包括センターの活動紹介	

NO	講座名	講座内容	担当課
33	年金のはなし	公的年金制度（加入・納付・受給）について	福祉課
34	行政相談のはなし	行政相談ってなに？お困りごと聞きます	
35	生活困窮者支援、生活保護制度	生活が苦しいとき、つらい時は、頼っていいですよ。生活困窮世帯への支援策、生活保護の制度の説明をします。	
36	消費生活のはなし	悪質商法・詐欺・消費者トラブルの各種手口と被害を防ぐための対策について	消費生活センター
37	無理なく続ける「ごみの減量」	ごみの分別と、食品ロスの削減について	かんきょう課
38	見て！聞いて！体験しよう！ ～ごみ処理施設見学ツアー～	八女西部クリーンセンター、リサイクルプラザ、たちばなエコリン（最終処分場：八女市）の施設見学会	
39	地球温暖化について考えよう ～美しい地球を未来の子どもたちへ～	脱炭素社会をめざして、私たちが取り組めることを一緒に考えましょう。	
40	農業振興地域について	農地と土地利用について	農政課
41	筑後市の農業について	農業政策について勉強しよう	
42	農村環境について	農地と農村の保全活動について	
43	市内の商工業について	企業誘致と地場産業	商工観光課
44	魅力発見！恋のくに	恋のくに筑後の観光について	
45	筑後市の河川について	市内を流れている河川は	水路課
46	「道」のはなし	道路について	道路課
47	筑後市の都市計画	土地利用の現状と将来構想	都市対策課
48	公共交通と地域	公共交通の現状と役割	
49	筑後市の下水道について	生活を守る下水道	上下水道課
50	筑後市の上水道について	くらしと水道	
51	学校給食の魅力	学校給食にはこんなものを	学校教育課
52	筑後市の教育について	筑後市の教育について	
53	人権・同和教育講座	「学ぼう人権」～ぬくもりのある社会・かがやく未来のために～	人権・同和教育課

NO	講座名	講座内容	担当課
54	郷土の歴史講座	郷土の歴史と文化財を知ろう	社会教育課
55	誰でもできるスポーツ教室	いつでも、どこでも、誰とでも気軽にスポーツを始めませんか？	
56	地域づくりは公民館から	公民館を活かした地域づくりについて	
57	じいじ ばあばの読み聞かせ講座	絵本選びや読み方など司書がやさしく教えます	図書館
58	市議会のしくみと役割	もっと知りたい！市議会のこと	議会事務局
59	私たちの「まち」の防災は	防災の取組みと現状	防災安全課 消防本部
60	正しい救急救護法について	いざというとき慌てないように	消防本部
61	わが家の防火・防災体制は	あなたの家は大丈夫	防災安全課 消防本部
62	がん検診のすすめ	がんは検診での早期発見がカギ！	医師
63	暑さに負けない熱中症対策	夏場を元気に乗り切るために	
64	住み慣れた自宅で生活するために～訪問看護～	当院の訪問看護の内容や利用方法などをご紹介します	看護師
65	高齢者への健康アドバイス	インフルエンザ	
		皮膚障害の予防	
		寝たきり防止	理学療法士
66	知っておきたい！正しい薬の飲み方	薬に関する一般的な知識、飲み忘れた時の対処などについて	薬剤師
67	食と健康	がんと食生活	管理栄養士
		楽しく食べて長生きしよう	
		生活習慣病を予防する食事情報	
68	本当はこわい？いびきのサイン	睡眠時無呼吸症候群について	臨床検査技師
69	上手にごっくん！肺炎予防	口腔ケア、飲み込み、そしゃくについて	言語聴覚士
70	健康寿命を延ばそう	認知症予防アドバイス	作業療法士
		ロコモティブシンドローム（筋力低下）について	理学療法士
71	“元気に楽しく”ストレス発散	簡単に毎日できるリラクセス法の体験、ストレスと上手に付き合う方法、こころと身体の整え方などの話（※木曜日不可）	臨床心理士 公認心理師

市立病院

エ) 子育てサークル・各種市民団体等

◇子育てサークル◇

◇問合せ先◇

子育て支援拠点施設（おひさまハウス）

TEL 0942-53-3123 FAX 53-8574

* 活動場所はおひさまハウスです

サークル名	代表者	活動内容	活動日	会費(円)
コーラスサークル 「レインボー」	森田 愛弓 永田 真生子	先生の指導のもと、月2回親子で楽しく歌う。	第1水曜日 第3土曜日	有(講師料)
子育てサポート ろっきー	成清 美恵子 稗田 由香里	0歳～就学前までの子どもを対象に、おひさまハウスで月2回団体での託児。個人でも依頼があれば対応。	第2火曜日 第4火曜日	0
託児ボランティア ほっと	中尾 まみ	筑後市の子どもを対象に、おひさまハウスで託児。	休止中	0
親子英語サークル サンシャイン	久富 美瑞恵 岡崎 恵美	親子で楽しく英語で遊ぶ。	第1金曜日 第3金曜日	有
げんき組	北村 百合子	親子で楽しくふれあい音楽遊びやリトミックを実施。	第2月曜日 (変則)	有(講師料)
多胎児サークル ツインズ・サン	坂口 麻友	多胎児親子の交流。	不定日	0



◇子育てサロン◇

◇問合せ先◇

子育て支援拠点施設（おひさまハウス）

TEL 0942-53-3123 FAX 53-8574

団体グループ名	開催場所	活動内容	活動日	会費(円)
筑後北校区子育てサロン	チクロス	未就学児の子どもをもつ親（主たる養育者）子への子育て支援活動。	第3月曜日	0
筑後校区子育てサロン	二本松公民館 （第1火曜日） 長浜公民館 （第3火曜日）	未就学児の子どもをもつ親（主たる養育者）子への子育て支援活動。	第1・第3火曜日	0
羽犬塚校区子育てサロン	上原々公民館 （第2水曜日） 徳久ふれあい会館 （第4水曜日）	未就学児の子どもをもつ親（主たる養育者）子への子育て支援活動。	第2・第4水曜日	0
松原校区子育てサロン	熊野公民館	未就学児の子どもをもつ親（主たる養育者）子への子育て支援活動。	第2金曜日	0
水田校区子育てサロン	野町公民館	未就学児の子どもをもつ親（主たる養育者）子への子育て支援活動。	第2・第4金曜日	0
水洗校区子育てサロン	船小屋公民館	未就学児の子どもをもつ親（主たる養育者）子への子育て支援活動。	第4月曜日	0
西牟田校区子育てサロン	寛元寺公民館	未就学児の子どもをもつ親（主たる養育者）子への子育て支援活動。	第2水曜日	0

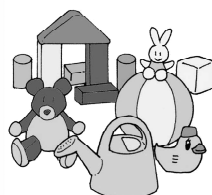

◇ボランティア（筑後市ボランティア連絡協議会加入グループ）◇

◇問合せ先◇

筑後市ボランティア連絡協議会

TEL 0942-52-4016

* すべてのグループで会費が必要です

グループ名	代表者	活動内容	活動日
筑後市ボランティア連絡協議会	古賀 和広	さまざまなボランティア活動が様々な形で地域に息づき、安心して暮らせるまち“ちくご”を目指し活動する。	随時
ゆずり葉	黒田 和泉	「動く図書館」活動として、本を通しての交流を深めようと対面朗読活動を展開。市内にある施設「芳樹園」・「浩明寮」・「仁愛荘」を訪問。	月1～2回 (不定期)
ちくご手話の会	古賀 和広	聴覚障害者との相互理解と支援の輪を広げる活動を行う。ちくご手話サークル、はねワンSLへの支援。	不定期
みずぐるま	徳永 洋子	声のボランティアとして「広報ちくご」・「社協だより」のテープ吹き込みを行い、視覚障害者に配布・貸出。小説や郷土史等のテープ吹き込みも行う。	毎月15日
むつみ会	富重 麻記子	視覚障害者の支援活動として、図書の点訳活動を行う。点訳本の貸出。「広報ちくご」・「社協だより」を点訳。小学校への点字講習を実施。	毎月第1・第3月曜日の昼
くすの木会	田中 寛美	障害者の自立支援と、誰もが住みよいまちづくりを目指して活動。	不定期
つばさ	田島 来実	学生を中心に結成したグループ。各々が手話・朗読等の活動に参加。中高生のふくし講座の企画・参加。	不定期
福寿草の会	世良田 静江	お便り文集「福寿草」を年3回発行し、ひとり暮らしの高齢者および老人施設等に配布する。	4ヵ月ごとの第4月曜日
ちくご〇ヨの会	平島 慶子	要約筆記活動を通じて、聴覚障害者とのコミュニケーションを深めようと活動。	不定期
麦の穂	内田 悦子	つばさOGを中心に結成したグループで、主に代筆活動と拡大絵本作りに取り組む。	不定期
寄せ鍋	—	障害のある人も当たり前に参加できる若い世代が気軽に集える場をつくり、相互理解を深める活動。	不定期

グループ名	代表者	活動内容	活動日
筑後市立図書館をささえる会	山口 京子	①筑後市立図書館の支援及び提言 ②筑後市立図書館利用者との交流及び親睦 ③各種団体との連携 ④その他(今後の目的を達成するための活動)	月1回 偶数月の第1土曜日 奇数月の第1日曜日
筑後手をつなごう絆の会	吉武 章	地域に根付く防災リーダー防災士の育成を支援し、市民の防災意識を高める取り組みを行う。	第4木曜日
子どもカフェ in ちくごの会	世良田 静江	子ども・若者に対して、社会的つながりの希薄化をはじめとする困難に対する予防と対策に関する事業を行う。	第4土曜日 *学習支援は7月の1週間
ちっご手話サークル	福島 賢悟	手話の習得を通じ、聴覚障害者との相互理解を深め、手話通訳の経験を重ね、手話通訳に関する資格の取得をめざして活動する。	不定期
水田みんなの食堂	中村 勝	食事の提供、読み聞かせ、ボードゲーム等のレクリエーションを実施。食事を通して多世代交流の場、地域の居場所づくりを目標に活動する。	偶数月第3土曜日

◆学術・文化・スポーツ関係◆

グループ名	代表者	活動内容	活動日	会費(円)	問合せ先
ステージ・サブオペレーター・アナウンサー・クラブ	久保 恵子	サザンクス筑後や地域主催イベントの司会・舞台スタッフの派遣(有償)。クラブ主催の朗読劇、出張DJ放送等の活動。	毎月第1水曜日	有	紫原 英子 090-1369-7733
自分史サークル黄檭の会 自分史図書館	末安 良行	自分の歩いてきた人生を振り返り、書き、語り伝えることで社会に寄与する。これに喜びを感じ、充実したセカンドライフを追求。	第3土曜日	有	東 邦次郎 53-8122
ちくご読書の会ぺえじ	江寄 麻里子	絵本の読み聞かせ等の読書活動を通して、乳幼児から大人までを対象に本の楽しさを広め、心豊かな人づくりを目標に活動。	毎月1回の定例会 その他随時	有	江寄 麻里子 53-0327

グループ名	代表者	活動内容	活動日	会費(円)	問合せ先
ちっこ赤坂太鼓	真鍋 英雄	幼稚園・小学校での演奏や体験、市内の病院や高齢者施設への慰問を行う。地域とのつながりを重視し活動。	週1回	有	真鍋 英雄 090-2088-3228
特定非営利活動法人筑後総合スポーツクラブ	緒方 善政	地域住民の健全育成、青少年の健全育成及び豊かなまちづくりに寄与することを目的に活動。	第2・4火曜日	0	高須 賢太 53-0039
文化財ボランティアちっこ	隈本 干城	文化財、文化遺産の収集調査研究、保存会等団体の補助、支援活動。	第3水曜日	0	橋本 高登 53-1424
筑後市レクリエーション協会	津城 真司	「市民の方々の生きる喜びづくりの支援」を目標として活動。レクリエーション指導者の養成や地域活動等へ支援者を派遣。	毎月第2火曜日	有	久良木 貴之 090-1193-8914
羽犬塚ハーモニカクラブ	森永 加代子	孤独になりがちな方々にハーモニカを通して喜び、楽しみ、生きがいづくりのお手伝い。	週1回練習 月1回合同練習	有	森永 加代子 52-7789
大谷キッズステーション	梅崎 浩平	子育てに関するさまざまな支援活動を主体に、市民生活の向上と福祉の増進に寄与。	—	有	梅崎 浩平 090-1979-9527
筑後市スポーツ推進委員会	牟田 利弘	各種スポーツイベントの指導・助言等。	随時	0	社会教育課 65-7072

◇まちづくり関係◇

グループ名	代表者	活動内容	活動日	会費(円)	問合せ先
羽犬塚まちづくり協議会	篠崎 敏治	羽犬塚駅周辺の地域特性を活かしたまちづくりプランにより、安心・安全で快適に暮らせる魅力あるまちづくりの推進活動。	—	有	篠崎 敏治 53-2967
特定非営利活動法人まちづくりネットワークちっこ	鶴 恵子	まちづくり活動に係るネットワークの構築事業、自然環境を活かした施設整備事業、日常生活支援事業、地域活動活性化事業等。	—	有	古賀 和広 52-4016

グループ名	代表者	活動内容	活動日	会費(円)	問合せ先
生涯学習グループ 「T.Mの会」	富田川チカ子	「まち」「地域」のことをみんなで調べ学び、併せて先進地、まちづくり団体等との交流。	第1金曜日	有	富田川チカ子 52-8911
ちくご男女共同参画ネットワーク	下川 くみ	男性も女性も対等に尊重し合って生き生きした住みやすい地域づくりに貢献するよう、さまざまな行事や学習会に取り組む。	第1水曜日	個人500 団体1,000 ~5,000	江崎 道子 53-2048
ちっごいきいき協議会	池田 竜太	筑後市の活性化を図り、調和のとれた地域社会とやさしさ溢れるまちづくりをめざして活動。	随時	有	徳永 優 090-3427-3475

◇福祉関係◇

グループ名	代表者	活動内容	活動日	会費(円)	問合せ先
特定非営利活動法人自立生活センターちくご	湊 秀子	障害者の自立生活に関わる事業、ヘルパー事業、福祉車両での移送サービスの他、障害者の働く場としてJOY工房オークス等の活動。	第2・4木曜日	有	湊 秀子 53-6468
筑後市手をつなぐ育成会	保田 妙子	障害(児)者の自立更生と福祉の向上を目的にした保護者の組織で、福祉施設見学・保護者の勉強会・レクリエーション活動・体験学習等。 市内障害(児)者向けのスポーツ教室。知的障害者の理解を深める外部向けの活動。	不定期	有	保田 妙子 53-2475
筑後市母子寡婦福祉会	野中 喜代子	ひとり親家庭と寡婦及び子どもの福祉向上・親睦のための活動。	月1回 (定例会) 活動は主に日曜日	有	社会福祉協議会 52-3969
筑後市民生委員児童委員協議会	吉開 富士雄	地域社会の実情を把握し、社会福祉の増進に努め、地域住民の相談や自立の援助活動。	毎日	有	社会福祉協議会 52-3969

グループ名	代表者	活動内容	活動日	会費(円)	問合せ先
筑後市介護家族の会コスモス	松岡 英機	在宅介護者が本音で語り合い、交流し合うことを最大の目的に、介護に係る課題を一つずつ解決していけるよう活動。	第4水曜日 (主に)第3日曜日	有	社会福祉協議会 52-3969

◇環境関係◇

グループ名	代表者	活動内容	活動日	会費(円)	問合せ先
エコネットちくご	田中 ひろみ	「環境フェスタ in ちくご」・クリーン作戦・ダンボールコンポスト・講習(相談)会等の各種イベントで環境啓発活動。	第1水曜日	有	矢加部 茂晴 080-1780-9644
生命の教育	牛島 洋子	環境保護などの活動に取り組む中で命の大切さを子どもたちに伝えることを目指して活動。	毎月17日	有	牛島 洋子 (0944) 63-6226

◇健康づくり関係◇

グループ名	代表者	活動内容	活動日	会費(円)	問合せ先
特定非営利活動法人栄養ケア・ちくご	下川 由子	栄養改善事業や食育事業、フェスタ等へボランティアとして参加。高齢者や子ども等、食の自立を目指している人々を支援。	日曜日～土曜日	有	下川 由子 080-2723-3776

◇災害救援関係◇

グループ名	代表者	活動内容	活動日	会費(円)	問合せ先
筑後地区防災研究会	井上 政和	〈防災ボランティア〉 縣市等防災訓練への参加。家庭・地域防災勉強会。宿泊集結訓練等。	総会：年1回 その他年間計画に基づき活動する。	有	井上 政和 53-2374

◇不登校・ひきこもり支援関係◇

グループ名	代表者	活動内容	活動日	会費(円)	問合せ先
ちくご地域ユース サポート不登校支 援部会	水田 康弘	不登校家族会から出発した互助組織。安心して好きなことができ素顔の自分で交流できる居場所を作ること、不登校の第2段階から第6段階にある本人・家族がリラックスして楽しみ、エネルギーを蓄え、新しい気づきや発見をし変化していくことが目的。	月曜日 木曜日 13:00 ～17:00 その他	0	[Web] http://instagram.com/cys_for_kids [公式 lineID] @693pfrgu 水田 康弘 52-5289



F) 相談事業等

名称	内容等	相談員	実施日	会場	問合せ先
子どもと親の教育相談室	いじめ・不登校・学習や進路等の悩みや心配等。	教育相談員	月～金曜日 9:00～16:50 *上記以外は、録音による対応	教育研究所	教育研究所 52-8880
家庭児童相談	児童虐待、子ども及び母(父)子家庭に関する相談等。	家庭児童相談員兼母子父子自立支援員	月～金曜日 8:30～17:15	家庭児童相談室	家庭児童相談室 65-7018
福岡県子どもホットライン	いじめ・不登校・学習や進路等の悩みや心配等。	相談員	[電話] 24時間(年中無休) [面接相談] 9:00～17:00	南筑後教育事務所	南筑後教育事務所 52-4949
子育て電話・FAX相談	子育ての不安や悩み・心配事等。	保育士	月～金曜日 9:00～17:00	—	おひさまハウス 53-8574 (TEL・FAX)
女性の悩み電話相談	配偶者等からの暴力(DV)・離婚等家庭問題・セクハラ等の相談。	相談員	月～金曜日 8:30～17:15	男女共同参画推進室	男女共同参画推進室 54-2600
子育て女性就業相談	子育て中で働きたい人の相談等。先着順で要予約。	就業アドバイザー	第1木曜日 13:30～15:30	おひさまハウス	福岡県子育て女性就職支援センター 38-7579
こころほっと相談	子どもの発達や子育てに関する不安や悩み等の相談。	臨床心理士 言語聴覚士	月2～3回	保健センター	こども家庭サポートセンター 48-1968
配偶者からの暴力相談	配偶者からの暴力全般・事実上の婚姻関係にある男女や恋人等親しい関係にある男女間の悩み。	女性相談員	月～金曜日 8:30～17:15	—	配偶者暴力相談支援センター (0943) 23-7520
福岡県配偶者からの暴力相談電話			月～金曜日 17:00～24:00 土曜日・日曜日 祝日 9:00～24:00		(092) 663-8724
消費生活相談	消費生活に関する苦情や契約トラブル等。	消費生活相談員	月・火・木・金曜日 8:30～17:15	市民相談室	消費生活センター 65-3737
なんでも人権相談	いじめ・差別・近隣とのもめごと等。	人権擁護委員	6月を除く第2水曜日と6月1日 13:00～16:00	サンコア	人権・同和対策室 65-7039

名 称	内 容 等	相 談 員	実 施 日	会 場	問 合 せ 先
在宅介護相談	高齢者の介護に関する悩み等。	介護福祉士等	月～金曜日 8:30～17:00	社会福祉協議会 ステーション 芳樹園ステーション クリーンパル・ ゆうステーション	社会福祉協議会 ステーション 52-9123 芳樹園ステーション 53-2134 クリーンパル・ ゆうステーション 52-8885
障害者に関する相談	すべての障害に関する相談等。	専門相談員	月～金曜日 8:30～17:15	社協介護ステーション1階 (総合福祉センター南側)	ちくたくネット 52-6699 FAX: 52-9030
			月～金曜日 9:00～16:30	プラム、ちくご	プラム、ちくご 27-7941 FAX: 27-7942
補聴器相談	聴覚障害者用の補聴器について相談・修理等。	補聴器業者	第3火曜日 10:00～12:00 第4水曜日 9:30～11:30	市民相談室	福 祉 課 65-7022 FAX: 53-1589
行政相談	道路・福祉など国や県・市（国からの委任業務）の仕事について。	行政相談委員	第3木曜日 10:00～12:00	市民相談室	福 祉 課 65-7021
生活困窮者自立相談	生活の困りごとや不安に思っていること。	専門の相談員	月～金曜日 8:30～17:15	市民相談室	福 祉 課 65-7019
心配ごと相談	生活上のいろいろな心配ごと・悩みごと等。	心配ごと相談員	木曜日 13:00～16:00	総合福祉センター	社会福祉協議会 52-3969
無料法律相談	金銭・不動産・家庭問題等。予約制。 [昼の部]定員7人 [夜の部]定員5人 *毎月1日から受付を開始。	弁護士	[昼の部] 13:30～17:00 [夜の部] 17:30～20:00 *相談日は毎月「広報ちくご」に掲載。	[昼の部] 市民相談室 [夜の部] サンコア	福 祉 課 65-7021

*秘密は堅く守ります。

*実施日、会場等は都合により変更になることがあります。



G) 生涯学習関係施設・指定文化財

◆生涯学習関係施設◆

名称	筑後市中央公民館（サンコア）		住所	筑後市大字山ノ井899
			電話番号	0942-53-2516 0942-53-2178
利用時間	月～土曜日 9:00～22:00 祝日曜日 9:00～17:15			
休館日	祝日が月曜日の場合、年末年始（12/29～1/3）			
利用料 （1時間あたり） ※消費税別	<ul style="list-style-type: none"> ◆託児室…200円 ◆料理実習室…300円 ◆託老室…100円 ◆第1講習室…100円 ◆第2講習室…100円 ◆第3講習室…100円 ◆第4講習室…200円 ◆第5講習室…200円 ◆第6講習室A…200円 ◆第6講習室B…200円 ◆会議室…200円 ◆談話室…100円 ◆視聴覚室…300円 ◆軽運動室…800円 * 冷暖房料は別途かかります 			
施設	<ul style="list-style-type: none"> ◆託児室 ◆料理実習室（定員30人） ◆託老室（定員10人） ◆第1講習室（定員10人） ◆第2講習室（定員10人） 	<ul style="list-style-type: none"> ◆第3講習室（定員8人） ◆会議室（定員20人） ◆談話室（定員15人） ◆第4講習室（定員40人） ◆第5講習室（定員50人） 	<ul style="list-style-type: none"> ◆第6講習室A（定員60人） ◆第6講習室B（定員60人） ◆視聴覚室（定員90人） ◆軽運動室（定員400人） 	

名称	筑後市北部交流センター（チクロス）		住所	筑後市大字蔵敷515-1
			電話番号	0942-65-5502
利用時間	月～土曜日 9:00～22:00 祝・日曜日 9:00～17:00			
休館日	毎週火曜日、年末年始（12/29～1/3）			
利用料 （1時間あたり） ※消費税別	<ul style="list-style-type: none"> ◆ホール1…280円 ◆ホール2…280円 ◆会議室1…100円 ◆会議室2…100円 ◆和室1…100円 ◆和室2…100円 ◆料理実習室…370円 ◆工作室…190円 ◆カルチャールーム…190円 * いずれの部屋も冷暖房料は別途かかります 多目的広場（半面）…230円（全面）…460円 多目的広場照明使用料（半面）200円 サッカー（全面）300円 ソフトボール（2面）400円 			
施設	<ul style="list-style-type: none"> ◆ホール1（定員80人） ◆ホール2（定員80人） ◆会議室1（定員12人） ◆会議室2（定員12人） 	<ul style="list-style-type: none"> ◆和室1（定員12人） ◆和室2（定員12人） ◆料理実習室（定員24人） ◆工作室（定員15人） 	<ul style="list-style-type: none"> ◆カルチャールーム（定員20人） 	

名称	筑後市立図書館	住所	筑後市大字山ノ井 8 9 9
		電話番号	0 9 4 2 - 5 1 - 7 2 0 0
利用時間	火～土曜日 10:00～19:00 日曜日・祝日 10:00～17:00 *祝日が月曜日の場合は休館		
休館日	月曜日、館内整理日、年末年始(12/29～1/3)、特別整理期間		
利用料	無料		
施設	◆中央公民館 1 階	*詳細はホームページをご覧ください。	

名称	サザンクス筑後	住所	筑後市大字若菜 1 1 0 4
		電話番号	0 9 4 2 - 5 4 - 1 2 0 0
利用時間	9:00～22:00 (ベル広場は 21:00 まで) *受付時間は 19:00 まで		
休館日	月曜日 (祝日の場合はその翌日)・12/29～1/3		
利用料	問合せ		
施設	◆大ホール (1,311 人) ◆小ホール (505 人) ◆イベントホール (178 m ²) ◆ギャラリー (39.6m ²)	◆研修室 1 (24 人) ◆研修室 2 (24 人) ◆研修室 3 (45 人) ◆研修室 4 (和室 21 畳)	◆スタジオ (35.2m ²) ◆ベル広場 ◆駐車場 (170 台)

名称	市立一条福祉館	住所	筑後市大字一条 6 5 4 - 1
		電話番号	0 9 4 2 - 5 3 - 0 7 0 4
利用時間	9:00～17:00 (22:00 まで延長可)		
休館日	日曜日、祝日、12/29～1/3		
利用料	無料 (営利を目的とした利用等は有料)		
施設	◆和室 (10 人) ◆大広間 (80 人)	◆会議室 (15 人) ◆調理室	◆相談室



名称	筑後市総合福祉センター	住所	筑後市大字野町680-1
		電話番号	0942-52-5222
利用時間	8:30~22:00		
休館日	土曜日、日曜日、祝日、12/29~1/3		
利用料	社会福祉に関する利用は無料（営利を目的としないことが利用の条件）		
施設	◆和室（20人）2室	◆会議室・小（15人）	
	◆会議室・大（120人）	◆大広間（80~200人）	
	◆会議室・中（80人）	◆相談室	

名称	八女西部リサイクルプラザ	住所	筑後市大字前津2105-2
		電話番号	0942-52-7387
利用時間	月~金曜日の8:30~17:00		
休館日	土曜日、日曜日、祝日、12/29~1/3		
利用料	無料（一部材料費のみ必要）、リユース品は有料で提供		
施設	◆スラグ工房室 *ゴミ処理で最後に残ったもの（スラグ）を一部利用する陶芸体験	◆古本・古着・陶器・家具などのリユース販売	

名称	筑後市郷土資料館	住所	筑後市大字水田17-2
		電話番号	0942-53-8246
利用時間	9:00~17:00		
休館日	月曜日、祝日の翌日、12/29~1/3		
利用料	無料		
施設	◆民俗・考古関係展示室		
	◆研修室（30人）		

名称	筑後市観光交流施設 (山柵窩、山柵窩歴史交流館)		住 所	筑後市大字水田115-5、242-1と2
			電話番号	0942-53-4229
利用時間	10:00～17:00			
休館日	月曜日、祝日の翌日			
利用料	無料			
施設	◆山柵窩歴史紹介コーナー ◆山柵窩イベント実施(不定期)		◆商品販売コーナー ◆観光案内 など	

名称	県営筑後広域公園		住 所	筑後市大字津島831-1
			電話番号	0942-53-4600
利用時間	問合せ(施設・期間によって異なる)			
休館日	12/29～1/3、体育館のみ月曜日			
利用料	問合せ			
施設	◆多目的運動場(軟式野球・サッカー等) ◆多目的広場(少年サッカー・ソフトボール等) ◆テニスコート ◆ゲートボール場(無料) ◆体育館(バレーボール・バスケットボール等)		◆人工芝球技場(サッカー・ラグビー等) ◆スケートボード場 ◆プール(電話番号:0944-85-8150) ◆バーベキュー広場(電話番号:0942-52-8355) ◆ドッグラン(電話番号:090-9816-6838)	

名称	九州芸文館		住 所	筑後市大字津島1131
			電話番号	0942-52-6435
利用時間	9:00～21:00			
休館日	月曜日(祝日の場合はその翌日)・年末年始(12/29～1/3)			
利用料	問合せ(ホームページに掲載)			
施設	◆大交流室 ◆本館・工房1 ◆本館・工房2 ◆本館・工房3	◆本館・工房4 ◆本館・工房5 ◆本館・工房6 ◆エントランスギャラリー	◆アネックス1・工房A ◆アネックス1・工房B ◆アネックス2・工房C	



名称	水田コミュニティセンター 集会所	住 所	筑後市大字下北島 1 5 0 - 1
		電話番号	0 9 4 2 - 5 3 - 0 7 2 1
利用時間	9:00~22:00		
休 館 日	月曜日、祝日の翌日、12/29~1/3		
利 用 料	冷暖房費 200 円/1 時間		
施設	◆研修室 (60 人)		

名称	水田コミュニティセンター 弓道場	住 所	筑後市大字下北島 1 5 0 - 1
		電話番号	0 9 4 2 - 5 3 - 0 7 2 1
利用時間	4/1~11/30 7:00~22:00 12/1~3/31 9:00~21:30		
休 館 日	月曜日、祝日の翌日、12/29~1/3		
利 用 料	照明料 100 円/1 時間 * 消費税別		
施設	◆6 射場 (近的 6 人立ち)		

名称	水田コミュニティセンター 武道場	住 所	筑後市大字下北島 1 5 0 - 1
		電話番号	0 9 4 2 - 5 3 - 0 7 2 1
利用時間	9:00~22:00		
休 館 日	月曜日、祝日の翌日、12/29~1/3		
利 用 料	照明料 150 円/1 時間 * 消費税別		
施設	◆武道場		



名称	窓ヶ原公園（グラウンド含む）	住所	筑後市大字久富 8 3 7（代表）
		電話番号	都市対策課 0 9 4 2 - 6 5 - 7 0 2 8
利用時間	夜間照明 21:30 まで *団体で占用するときは、市民の森公園テニスコート（☎0 9 4 2 - 5 2 - 0 5 1 0）へ		
夜間照明 休 場 日	月曜日（祝日と重なった場合は、その直後の平日）、12/29～1/3		
利 用 料	夜間照明料 1,500 円/1 時間 * 消費税別 （大会は無料 *ただし条例に基づき有料となる場合あり）		
施設	◆多目的広場 ◆トイレ	◆遊具	広さ：約 32,000 m ²

名称	水田公園	住所	筑後市大字水田 1 1 - 1（代表）
		電話番号	都市対策課 0 9 4 2 - 6 5 - 7 0 2 8
利用時間	— *団体で占用するときは、水田コミュニティセンター（☎5 3 - 0 7 2 1）へ		
休 館 日	なし		
利 用 料	大会は無料 *ただし条例に基づき有料となる場合あり		
施設	◆多目的広場 ◆トイレ	◆遊具	広さ：約 12,000 m ²

名称	井原堤水辺公園	住所	筑後市大字西牟田 6 0 4 4 - 1
		電話番号	都市対策課 0 9 4 2 - 6 5 - 7 0 2 8
利用時間	—		
休 館 日	なし		
利 用 料	大会は無料 *ただし条例に基づき有料となる場合あり		
施設	◆芝生広場 ◆トイレ	◆遊具	広さ：約 16,400 m ²

名称	筑後中央児童遊園	住所	筑後市大字山ノ井 2 3 6、2 3 7
		電話番号	都市対策課 0 9 4 2 - 6 5 - 7 0 2 8
利用時間	—		
休 館 日	なし		
利 用 料	大会は無料 *ただし条例に基づき有料となる場合あり		
施設	◆広場 ◆トイレ	◆遊具	広さ：約 2,200 m ²

名称	市民の森公園	住所	筑後市大字山ノ井1052-1
		電話番号	都市対策課 0942-65-7028
利用時間	—		
休館日	なし		
利用料	大会は無料 *ただし条例に基づき有料となる場合あり		
施設	◆芝生広場 ◆トイレ	◆遊具	広さ：約24,000㎡

名称	市民の森公園テニスコート	住所	筑後市大字和泉1-1
		電話番号	管理事務所 0942-52-0510
利用時間	9:00~21:00		
休館日	月曜日（祝日と重なった場合は、その直後の平日）、12/29~1/3		
利用料	市内 使用料 400円/1時間 市外 使用料 800円/1時間	照明料 300円/1時間 照明料 600円/1時間	*いずれも消費税別
施設	◆テニスコート ◆トイレ		広さ：約8,000㎡

名称	長浜コミュニティパーク	住所	筑後市大字長浜1806外
		電話番号	都市対策課 0942-65-7028
利用時間	—		
休館日	なし		
利用料	大会は無料 *ただし条例に基づき有料となる場合あり		
施設	◆多目的広場 ◆トイレ	◆遊具	広さ：約4,400㎡

名称	紅葉ヶ丘公園	住所	筑後市大字熊野174-2
		電話番号	都市対策課 0942-65-7028
利用時間	—		
休館日	なし		
利用料	大会は無料 *ただし条例に基づき有料となる場合あり		
施設	◆多目的広場 ◆トイレ	◆遊具	広さ：約9,500㎡

名称	二川みんなの公園	住所	筑後市大字江口749
		電話番号	都市対策課 0942-65-7028
利用時間	—		
休館日	なし		
利用料	大会は無料 *ただし条例に基づき有料となる場合あり		
施設	◆多目的広場 ◆トイレ	◆遊具	広さ：約28,000㎡

名称	船小屋鉱泉源公園	住所	筑後市大字尾島457-1外
		電話番号	都市対策課 0942-65-7028
利用時間	—		
休館日	なし		
利用料	大会は無料 *ただし条例に基づき有料となる場合あり		
施設	◆広場 ◆トイレ	◆遊具	広さ：約1,700㎡

名称	県立八女工業高等学校 第1グラウンド・第2グラウンド	住所	筑後市大字羽犬塚301-4
		電話番号	0942-53-2044 (代表)
利用時間	6:30~8:00 および 15:00~17:00		
休館日			
利用料	照明料 157円/1時間		
施設	◆学校行事に差し支えない時のみ		



小・中学校の施設		問合せ先	社会教育課 中央公民館 0942-53-2516
利用時間	20:00～22:00（左記以外の時間については、学校へお尋ねください）		
休館日	なし		
利用料	施設使用料 100円～500円／1時間（申込時にご確認ください。） *消費税別		
羽犬塚小学校	住 所	筑後市大字羽犬塚232	
	電話番号	0942-52-4138	
	施 設	グラウンド、体育館、卓球室、ミーティングルーム	
松原小学校	住 所	筑後市大字熊野766	
	電話番号	0942-53-2264	
	施 設	グラウンド、体育館	
古川小学校	住 所	筑後市大字久恵1007	
	電話番号	0942-53-3517	
	施 設	グラウンド、体育館	
水洗小学校	住 所	筑後市大字志13	
	電話番号	0942-53-3264	
	施 設	グラウンド、体育館	
水田小学校	住 所	筑後市大字下北島172	
	電話番号	0942-53-2615	
	施 設	グラウンド、体育館	
下妻小学校	住 所	筑後市大字下妻1317	
	電話番号	0942-53-2618	
	施 設	グラウンド、体育館	
古島小学校	住 所	筑後市大字古島233	
	電話番号	0942-52-2616	
	施 設	グラウンド、体育館	
二川小学校	住 所	筑後市大字若菜433	
	電話番号	0942-52-2617	
	施 設	グラウンド、体育館	

西牟田小学校	住 所	筑後市大字西牟田 1 8 0 2
	電話番号	0 9 4 2 - 5 3 - 3 6 7 4
	施 設	グラウンド、体育館
筑後小学校	住 所	筑後市大字長浜 1 2 8 5
	電話番号	0 9 4 2 - 5 3 - 2 6 7 3
	施 設	グラウンド、体育館、ミーティングルーム
筑後北小学校	住 所	筑後市大字西牟田 6 0 4 4
	電話番号	0 9 4 2 - 5 2 - 2 4 6 8
	施 設	グラウンド、体育館
羽犬塚中学校	住 所	筑後市大字羽犬塚 8 0
	電話番号	0 9 4 2 - 5 2 - 4 1 5 8
	施 設	グラウンド、体育館(バレーボールコート 2 面、柔道場、バスケットボールコート 2 面、剣道場)
筑後北中学校	住 所	筑後市大字蔵数 7 2 4
	電話番号	0 9 4 2 - 5 2 - 8 7 5 8
	施 設	グラウンド、体育館(バレーボールコート 2 面、武道場、バスケットボールコート 2 面)
筑後中学校	住 所	筑後市大字水田 1 0 4 6 - 1
	電話番号	0 9 4 2 - 5 2 - 4 1 4 8
	施 設	グラウンド、体育館(バレーボールコート 2 面、剣道場、バスケットボールコート 2 面)



◇ 筑後市指定文化財 ◇

〔 国指定 〕

名称	種別	所在地	所有者・管理者	指定年月日
カササギ生息地	天然記念物	筑後市ほか6市町	筑後市ほか	大正 12. 3. 7
船小屋ゲンジボタル発生地	天然記念物	筑後市大字尾島、溝口、北長田、津島、みやま市	農林水産省 日田営林署	昭和 16. 3. 27
石人山古墳	史跡	筑後市大字一条 1433 広川町大字一条	広川町	昭和 16. 3. 27
久留米餅	無形文化財	筑後市ほか4市町	久留米餅技術保持者会	昭和 32. 4. 25

〔 県指定 〕

名称	種別	所在地	所有者・管理者	指定年月日
滑石経	考古資料	筑後市大字水田 17-2 筑後市郷土資料館	筑後郷土史研究会	昭和 30. 3. 5
稚児風流	無形民俗文化財	筑後市大字水田 46 水田天満宮	水田天満宮	昭和 31. 1. 19
千燈明	無形民俗文化財	筑後市大字水田 46 水田天満宮	水田天満宮	昭和 35. 12. 21
水田天満宮本殿	建造物	筑後市大字水田 46 水田天満宮	水田天満宮	昭和 36. 4. 18
水田の石造鳥居	建造物	筑後市大字水田 46 水田天満宮	水田天満宮	昭和 36. 10. 21
石造狛犬	彫刻	筑後市大字水田 46 水田天満宮	水田天満宮	昭和 36. 10. 21
水田の森 (楠・イチイガシ)	天然記念物	筑後市大字水田 46 水田天満宮	水田天満宮	昭和 36. 10. 21
光明寺の石造九重塔	建造物	筑後市大字津島 807 光明寺	光明寺	昭和 36. 10. 21
坂東寺の石造五重塔	建造物	筑後市大字熊野 1012 坂東寺	坂東寺	昭和 36. 10. 21
木造獅子頭	有形民俗文化財	筑後市大字水田 46 水田天満宮	水田天満宮	昭和 36. 11. 14
木造火王水王面	有形民俗文化財	筑後市大字水田 46 水田天満宮	水田天満宮	昭和 36. 11. 14

名称	種別	所在地	所有者・管理者	指定年月日
石造狛犬	有形民俗文化財	筑後市大字古島 516 老松神社	筑後市郷土資料館 に預託中	昭和 37. 7. 26
熊野神社鬼の修正会	無形民俗文化財	筑後市大字熊野 730 熊野神社	熊野神社	昭和 44. 10. 20
山榎窩	史跡	筑後市大字水田 242-1 242-2	筑後市	昭和 44. 10. 20
筑後の手すき和紙	無形文化財	筑後市 八女市	手すき和紙保存会	昭和 47. 11. 18
寛元寺文書	書跡	筑後市大字西牟田 1791 寛元寺	寛元寺	昭和 50. 8. 14
熊野神社の眼鏡橋	建造物	筑後市大字熊野 730 熊野神社	熊野神社	昭和 57. 4. 1
久富の盆綱曳き	無形民俗文化財	筑後市大字久富 熊野神社	久富観音堂盆綱曳き 保存会	平成 8. 7. 3
掛川（花ゴザ織り）	無形文化財	筑後市大字富久 794 松永トヨ子	松永トヨ子	平成 8. 7. 3

〔 市指定 〕

名称	種別	所在地	所有者・管理者	指定年月日
社日神石祠・神像	有形民俗文化財	筑後市大字野町 日吉神社	野町行政区	昭和 63. 1. 29
恵比寿石祠・神像	有形民俗文化財	筑後市大字羽犬塚 六所宮	恵比寿保存会	昭和 63. 1. 29
欠塚古墳	史跡	筑後市大字前津 1784-8	筑後市	平成 4. 12. 14
竈門神社社叢	天然記念物	筑後市大字溝口 1553-1 竈門神社	溝口千灯明保存会	平成 15. 6. 4
竈門神社の千燈明	無形民俗文化財	筑後市大字溝口 1553-1 竈門神社	溝口千灯明保存会	平成 15. 6. 4
木造仁王像	彫刻	筑後市大字津島 807 光明寺	光明寺	平成 15. 6. 4
木造十王坐像 木造葬頭河婆坐像	彫刻	筑後市大字津島 807 光明寺	光明寺	平成 15. 6. 4
秋津島浪右衛門供養塔	有形民俗文化財	筑後市大字津島 1379-3	津島東行政区	平成 28. 4. 19

H) 福岡県の事業

◇ふくおか県政出前講座◇

◇申込み・問合せ先◇ 福岡県 総務部 県民情報広報課 広聴係

〒812-8577 福岡市博多区東公園 7-7

TEL 092-643-3103 FAX 092-643-3107

<http://shinsei.pref.fukuoka.lg.jp/DIcTI0jl> (電子申請サービス)

～県の職員が皆さんのところへお伺いし、福岡県の取り組みなどを説明します～

* 利用できる団体について

概ね 20人以上の県民が参加する集会（公民館・学校、町内会・高齢者や女性など地域グループ、企業やボランティア団体、NPOなどが実施する集会および勉強会）などが対象です。

ただし、営利・宗教・政治活動を目的とするものや苦情・陳情を目的とするもの、暴力団・暴力団員または暴力団若しくは暴力団員と密接な関係を有する者が実施するものは対象外です。

* 実施日時について

平日・土日・祝日の10時～20時の間です。ただし、12月29日～翌年1月3日を除きます。

* 派遣費用について

講師派遣にかかる交通費や謝礼等は必要ありません。

* 会場について

申込者で用意してください。（会場使用料などが必要な場合は、申込者が負担してください。）
なお、会場は県内に限ります。

* 申込み方法について

「ふくおか県政出前講座申込書」に必要事項を記入し、**希望日の1ヵ月前までに**下記のいずれかの方法で申し込んでください。（「ふくおか県政出前講座申込書」は福岡県庁のホームページからも入手できます。）

①郵 送・・・・・・・・〒812-8577（住所不要）

「福岡県 総務部 県民情報広報課 広聴係」あて

②F A X・・・・・・・・092-643-3107

③電子メー ル・・・・・・・・kocho@pref.fukuoka.lg.jp

④電子申請・・・・・・・・<http://shinsei.pref.fukuoka.lg.jp/DIcTI0jl>

* アンケートについて

講座終了後、講座に関するアンケートにご協力ください。

* オンライン対応について

講座番号の後ろに★マークがついている講座は、オンライン実施も可能です。

1. 世界を視野に、未来を見据えて成長し、発展する（12テーマ）

[次代を担う「人財」の育成]

番号	テーマ	内容等	時間(分)
1-1★	福岡県の青少年健全育成に係る取組～福岡県青少年健全育成総合計画（福岡県青少年プラン）～	本プランについて福岡県における青少年の現状や施策の基本方向を中心に紹介。	30～60

[世界から選ばれる福岡県の実現]

番号	テーマ	内容等	時間(分)
1-2★	グリーンアジア国際戦略総合特区の取組	グリーンアジア国際戦略総合特区の制度や取り組み、支援内容を紹介。	30
1-3★	地域経済を牽引する事業者への支援	地域未来投資促進法に基づく地域経済牽引事業の制度や支援内容を紹介。	30

[ワンヘルス]

番号	テーマ	内容等	時間(分)
1-4★	みんなで取り組むワンヘルス	ワンヘルスの考え方と具体的な行動・活動について説明し、県の取り組みを紹介。	30

[グリーン社会]

番号	テーマ	内容等	時間(分)
1-5★	ふくおかのエネルギー～再エネ、コジェネ、省エネ～	エネルギーを取り巻く現状や課題、県の取り組み状況等を説明。	30～40
1-6★	地球温暖化の現状と対策	地球温暖化の現状や将来予測等を説明。また、家庭でできる省エネ活動の紹介。	30～60
1-7★	住宅の省エネルギー化	エネルギーの観点から見た住宅の現状や課題のほか、福岡県の取り組みを説明。	30～60

[成長産業]

番号	テーマ	内容等	時間(分)
1-8★	福岡県の海外ビジネス展開支援	福岡ABCをはじめとした福岡県の国際ビジネス展開支援策を紹介。	30
1-9★	ベンチャー企業を総合的にサポートします～起業は福岡で、活躍は世界で～	ベンチャー企業の発展を支援する各種事業を説明。	30
1-10★	地域で一体となって創業を支援します	各地域で行われている創業を支援する取り組みを紹介。	30
1-11★	「福岡県水素グリーン成長戦略」の紹介	水素の利用社会を目指す福岡の取組を紹介。	45
1-12★	「北部九州自動車産業グリーン先進拠点推進構想」の紹介	成長を続ける自動車産業拠点としての発展を目指す福岡県の構想を紹介。	40

2. 誰もが住み慣れたところで働き、長く元気に暮らし、子どもを安心して産み育てることができる（135 テーマ）

[中小企業]

番号	テーマ	内容等	時間(分)
2-1★	統計でみる福岡県の経済	「人口」「産業」等、様々な統計から読み取れる「県経済のすがた」を説明。	60
2-2	福岡県の金融対策	中小企業・小規模事業者の円滑な資金繰りを支援する福岡県の制度融資を説明。	20
2-3★	経営革新にチャレンジ	県の経営革新計画承認を受けるメリットや承認企業に対する支援策等を説明。	30
2-4★	工業技術センターによる技術開発の支援	中小企業の活性化を技術面から支援する様々な取り組みを紹介。	30

[農林水産業]

番号	テーマ	内容等	時間(分)
2-5★	福岡県の農林水産業の現状と振興策	「福岡県農林水産業・農山漁村振興条例」に基づく基本計画の内容等を紹介。	30
2-6★	新品種・新技術を全力で開発中！ ～農林業総合試験場の役割と成果～	県が開発した農林産物の新品種や新技術を知的財産権とする取り組み等を紹介。	60
2-7★	農林水産業が持っているいろいろな役割	豊かな生態系や美しい景観および国土を守る機能や福岡県の取り組みを紹介。	30～60
2-8★	野生鳥獣による農林水産物の被害軽減対策	イノシシやシカ等による農林水産物被害の現状を踏まえた対策を説明。	30～60
2-9★	福岡県産ジビエ（イノシシ・シカ肉）の取組を説明します	県内の市町村における取り組み状況やジビエによる地域活性化について説明。	30
2-10★	食育・地産地消を進めよう！	「食育」や「地産地消」について福岡県の取り組み等を紹介。	30～45
2-11★	ふくおかエコ農産物ってなあに？	環境にやさしいふくおかエコ農産物について、その制度や取り組みを紹介。	30
2-12★	知ってますか？ 農薬の正しい使い方。	農薬使用等に関する正確な知識と情報を説明。	45～60
2-13★	ご存知ですか？ 福岡県の農林水産物	福岡県がブランド化を進めている農林水産物の特徴や生産等の取り組みを紹介。	30～60
2-14★	おいしいよ！ ふくおかのお米と麦・大豆	最近の米・麦・大豆を取り巻く状況と福岡県のおいしい米づくり等を紹介。	30～60
2-15	農地を貸したいとお考えの皆様～農地バンクが農地の貸し借りをお手伝いさせていただきます～	後継者不在等で農地の管理に不安を抱える方々に県が取り組む支援策を紹介。	45～60
2-16★	ご存じですか？福岡県の銘柄畜産物	福岡県でブランド化を進めている畜産物の概要を説明。	30～60

番号	テーマ	内容等	時間(分)
2-17★	高病原性鳥インフルエンザ	高病原性鳥インフルエンザの概要と福岡県の対応を紹介。	30～60
2-18★	CSF（豚熱）とASF（アフリカ豚熱）	豚熱とアフリカ豚熱の概要と福岡県の対応を紹介。	30～60
2-19★	木のはなし～木材を使うことで守られる私たちの環境と暮らし～	人と環境に優しく、再生可能な資源である木材の利用について説明。	45
2-20★	森林のはたらき～福岡県森林環境税を活用した取組の紹介～	様々な恵みをもたらす森林の働きと、森林環境税を活用した取組の紹介。	30～45
2-21★	ふくおかのさかなが美味しい！～知っていますか、食べていますか旬の魚～	福岡県の水産業や安心・安全で美味しい魚について紹介。	45～60
2-22★	水産海洋技術センターの役割と成果	水産海洋技術センターの役割、安全・安心な水産物提供のための新技術等を説明。	45～60

[観光産業]

番号	テーマ	内容等	時間(分)
2-23★	福岡県の観光振興策	県内観光の現状、観光地づくり、外国人観光客の誘致に向けた取組等を紹介。	60
2-24★	福岡県におけるインバウンドの取組について	訪日外国人観光客の動向、福岡県におけるインバウンドの取組等を紹介。	30

[雇用対策]

番号	テーマ	内容等	時間(分)
2-25★	福岡県の雇用対策	県の就業支援・職業訓練・雇用創出等について、雇用情勢を踏まえながら説明。	60～90
2-26★	就職支援	就業支援について、年代別・対象別就職支援施設の取組を説明。	60～90
2-27★	労使間のトラブル解決に向けた取組～労働相談～	労働者支援事務所で実施している労働相談の現状や取組を説明。	30～60
2-28★	働き方改革	「働き方改革」に取り組むべき理由、県の施策等をわかりやすく説明。	30～60
2-29★	子育て女性等の就職支援について	子育て女性等の就職支援を「子育て女性就職支援センター」事業を中心に説明。	30～60

[健康づくり、医療提供]

番号	テーマ	内容等	時間(分)
2-30★	保健環境研究所を知っていますか？（県民の健康と環境をまもるために）	保健環境研究所で行っている調査・研究の成果等を紹介。	60
2-31	医療費適正化計画～誰もが安心して医療を受けられるように～	医療費を取り巻く現状及び医療費の伸びの適正化を説明。	30
2-32★	福岡県健康増進計画～いきいき健康ふくおか21～	健康増進計画の概要や福岡県の取組を説明。	60

番号	テーマ	内容等	時間(分)
2-33★	生涯にわたる歯と口の健康づくり	ライフステージごとの歯と口の健康づくりに関する福岡県の取り組みを紹介。	60
2-34★	ロコモティブシンドロームの予防	ロコモティブシンドローム予防における福岡県の取り組みを説明。	60
2-35★	地域で暮らすために ～精神疾患患者の地域生活を支える取組～	精神疾患を有した人が地域で安心して暮らしていくための福岡県の取組を説明。	30～60
2-36★	福岡県の自殺対策	福岡県における自殺の現状と、自殺対策を説明。	30～60
2-37★	福岡県のアルコール関連問題対策	福岡県のアルコール依存症及びアルコール関連問題への対策を説明。	30～60
2-38★	「がん」について知る ～がん予防と県の取組～	二人に一人がかかると言われる「がん」について福岡県の取り組みを説明。	60
2-39★	福岡県の救急医療体制	福岡県における救急医療体制を説明。	60
2-40★	地域医療構想について	福岡県地域医療構想の概要や目的、今後の施策の方向性を説明。	60～90
2-41★	国民健康保険・高齢者医療制度の仕組みを学ぼう！	国民健康保険制度、高齢者医療制度の仕組みや福岡県内の実施状況を説明。	90
2-42★	在宅医療のこと、知っていますか？ ～望む場所で療養するために～	望む場所で療養し、最期のときを迎えられる体制を目指す福岡県の取組を説明。	60

[スポーツ]

番号	テーマ	内容等	時間(分)
2-43★	福岡県スポーツ推進計画について ～「スポーツ立県福岡」の実現に向けて～	スポーツの力で県民生活をより豊かに、県をより元気にするための計画を説明。	30
2-44★	国際的なスポーツ大会の実施について ～ツール・ド・九州の開催に向けて～	2023年に初めて開催される「ツール・ド・九州 2023」の魅力や楽しみ方を伝える。	30～40
2-45★	地域のみんがが主役！ 「総合型地域スポーツクラブ」	「総合型地域スポーツクラブ」の仕組みや設立のノウハウを解説。	30～60
2-46★	高齢者のスポーツ	年齢や性別を問わず、気軽に参加できる高齢者スポーツイベントを説明。	30

[文化芸術]

番号	テーマ	内容等	時間(分)
2-47	歴史公文書を後世に伝えるために ～福岡共同公文書館～	歴史的価値のある重要な公文書を適切に保存する福岡共同公文書館を紹介。	60
2-48★	世界遺産 ～遺産の世界的価値を知ろう～	福岡県内にある世界遺産の価値や保全の取り組み等を説明。	30～120
2-49★	福岡県の文化振興について	福岡県が実施している文化振興策(県民文化祭やアクロス福岡事業等)を説明。	30～60
2-50★	九州国立博物館について	九州国立博物館及びアジア文化交流センターの概要を紹介。	30

番号	テーマ	内容等	時間(分)
2-51★	暮らしの中の伝統工芸品	福岡県内の伝統工芸品の紹介と日常生活の中で活用してもらう取り組みを説明。	45
2-52★	文化財の保存と活用	福岡県内の各種文化財の保存・活用の取り組みを説明。	30～60
2-53★	大宰府史跡等について	大宰府跡、水城跡、大野城跡、観世音寺等の調査研究成果を紹介。	90
2-54★	九州歴史資料館の利用について	九州歴史資料館の事業内容や利用方法等を説明。	30～60

[ジェンダー平等]

番号	テーマ	内容等	時間(分)
2-55★	みんなで進めよう！ジェンダー平等・男女共同参画	ジェンダー平等・男女共同参画の理念、県の現状や施策概要をわかりやすく説明。	60
2-56★	企業における女性の活躍推進について	企業における女性活躍の現状や、女性活躍の意義・必要性・福岡県の取組を説明。	60

[高齢者、障がいのある方への支援]

番号	テーマ	内容等	時間(分)
2-57★	認知症になっても安心して暮らせる地域づくり	認知症高齢者の現状や認知症の人とその家族を支える地域づくり等を説明。	60～90
2-58★	ひとり暮らし高齢者の見守り活動	県内でひとり暮らしをする高齢者等の見守り活動の状況や福岡県の取組を説明。	60
2-59	みんなで支える介護保険	介護保険制度の仕組みと介護サービスの利用について説明。	60
2-60	障がいを理由とする差別の解消の推進	「障がい」に関する基礎知識や合理的配慮の基本的なポイントを説明。	60～90
2-61★	生涯現役社会の実現	「生涯現役社会」づくりの必要性と施策を説明。	30～60
2-62★	障がい者雇用の促進について	障がい者雇用の現状、障がい者雇用に取り組む企業を支援する県の施策を説明。	30
2-63★	住宅のバリアフリー化	住宅のバリアフリー化の方法や改修アドバイザー派遣の取り組みを説明。	30
2-64★	住宅セーフティネット施策について	自力での住宅確保が困難な方が、状況に適した住宅を確保する取り組みを説明。	30

[社会的・経済的に厳しい状況にある方への支援]

番号	テーマ	内容等	時間(分)
2-65★	配偶者や交際相手からの暴力「DV」防止のために	配偶者や交際相手からの暴力被害を防ぐための仕組みや相談窓口等を説明。	60
2-66★	養育費の受給率向上に向けて～養育費は子どもの権利です～	養育費の受け取りは子どもの権利。養育費の受給率向上に向けた取り組みを説明。	30～60
2-67★	子どもの貧困対策	「福岡県子どもの貧困対策推進計画」を中心に子どもの貧困対策等を説明。	30

[人権]

番号	テーマ	内容等	時間(分)
2-68	ハンセン病問題を正しく理解しましょう	ハンセン病を正しく理解し、偏見や差別をなくすための説明。	60
2-69★	性的少数者の人権について	性的少数者の人権問題に対する福岡県の取り組みを説明。	30～60
2-70★	部落差別解消推進条例について	「福岡県部落差別の解消の推進に関する条例」の内容と解消に向けた取組を説明。	30～60

[外国人材、国際交流]

番号	テーマ	内容等	時間(分)
2-71★	アジアと共に発展する福岡	アジアと共に発展する福岡県の取り組みを説明。	30～60
2-72★	外国人留学生を活かした国際交流の促進	福岡県で学ぶ留学生を留学前後にわたり総合的にサポートする取り組みを説明。	30～60

[防犯、交通安全、暮らし・食品の安全]

番号	テーマ	内容等	時間(分)
2-73★	「武力攻撃やテロなどから身を守るため」～国民保護法の仕組みを知ろう！～	外部からの攻撃や大規模テロが起きた場合、どう対応したらいいかを説明。	60
2-74★	自転車の活用について	自転車の有用性を「自転車活用推進計画」に定める施策を踏まえて説明。	30～60
2-75★	安全で安心して暮らせる地域社会の実現に向けて ～地域から変えよう！防犯対策～	さまざまな地域防犯活動の取り組みと防犯環境指針による防犯対策を説明。	60
2-76	悪質商法にだまされない！	悪質商法の手口や被害に遭った場合の対処法などを説明。	60
2-77★	食の安全を確保するために ～福岡県食品の安全・安心の確保に関する条例～	食品の安全確保対策推進の基本的考え方や施策の方向性を説明。	30～60
2-78★	食中毒を防ぐために	食中毒はなぜ起こるのか、食中毒を防ぐにはどうしたらよいかを説明。	30～60
2-79	暮らしを守る計量	家庭にある電気・ガス等のメーターや食料品等の内容量に関する規制を説明。	60
2-80★	おもちゃ花火の安全な遊び方	おもちゃ花火の種類と安全な遊び方等を説明。	30
2-81★	食品表示法に基づく品質表示 ～一括表示ってなんだろう～	食品表示制度について、原産地表示を始めとする品質事項を中心に説明。	30～60
2-82★	交通安全対策	交通安全対策事業の取り組み及び対策事例等を説明。	30～60
2-83★	マンション管理の適正化の推進について	分譲マンションの維持・管理に関する課題や管理適正化の動向を説明。	30
2-84	性犯罪等から身を守ろう！	被害実態を踏まえた防犯ポイント等の説明と、性犯罪抑止の取り組みの紹介。	60

番号	テーマ	内容等	時間(分)
2-85	ニセ電話詐欺根絶に向けて	ニセ電話詐欺の手口等の具体的事例の説明や県警察の取り組みを説明。	60
2-86	飲酒運転の撲滅	飲酒運転の現状、飲酒運転の罰則やリスク等を説明。飲酒運転の撲滅を目指す。	60
2-87★	高齢者の交通事故防止	高齢者の交通事故の状況や歩行・自動車等の運転中に注意するポイントを説明。	60
2-88★	自転車の安全利用	自転車事故の発生状況や基本的な交通ルール・マナーを説明。	60
2-89★	フィッシング等身近なサイバー犯罪対策	最近のサイバー犯罪の手口を中心に、被害に遭わないための対策を説明。	30～60

[地域の活力向上]

番号	テーマ	内容等	時間(分)
2-90★	「小さな拠点」づくりについて	中山間地域等で将来にわたり地域住民が暮らし続けられる取り組みを説明。	30
2-91★	産業連関表による経済波及効果の測定	産業連関表を活用し、経済波及効果の測定事例を説明。	60～90
2-92★	地域公共交通の現状と取組について	地域公共交通の現状と取り組みを説明。	30～60
2-93★	どうなる、どうする、空き家の問題	空き家にまつわる問題と対策についてわかりやすく説明。	60～90
2-94★	既存住宅の流通活性化策 ～建物状況調査の普及～	「住まいの健康診断」の普及に向けた取り組みを説明。	30

[共助社会、生涯学習]

番号	テーマ	内容等	時間(分)
2-95★	生涯学習のススメ	生涯学習を取り巻く現状や生涯学習情報の提供といった県の取組を紹介。	30
2-96★	NPO・ボランティア団体との協働	NPO・ボランティア団体の活動の現状及び行政・企業との協働の意義等を説明。	30～60
2-97★	ユニバーサル社会の実現に向けて	ユニバーサルデザインについて説明し、今日から自分ができることを考える。	30～60
2-98★	学校・家庭・地域の連携・協働について	コミュニティ・スクールや地域学校協働活動を説明。	45～60
2-99	社会教育の支援	社会教育と学校教育の連携、PTA活動の活性化について説明。	60～90
2-100	青少年科学館の利用	青少年科学館の事業内容や利用方法を説明。	30～60
2-101	青少年の体験活動の機会の提供「ふくおか体験活動出前隊」	子どもたちを対象とした体験活動を県立社会教育施設の職員が支援。	30～120
2-102	学習活動の支援・学習機会の提供「ふくおか社会教育応援隊」	市町村等の要望に応じた人材を派遣するとともに、情報、学習機会を提供。	30～120

[環境]

番号	テーマ	内容等	時間(分)
2-103★	動物愛護について ～人と動物が共生できる社会を目指して～	ペットの飼い主に求められることや福岡県の現状及び施策の概要を説明。	30～60
2-104★	何をしないといけないの？フロン類対策の仕組み	フロン類による環境への影響と課題、ユーザーが行わなければならない対策を説明。	30～60
2-105★	福岡県の大気環境は今どういう状況なの？	注意報や注意喚起が発令された際の注意点や大気汚染状況の監視体制等を説明。	30～90
2-106★	放射能・放射線って何？	身の回りの放射線の性質や環境中での状況、県の監視体制をわかりやすく説明。	30～60
2-107★	土壌汚染対策法のしくみ	土壌汚染対策法の仕組みについて、わかりやすく説明。	30～60
2-108★	解体等工事に伴う石綿(アスベスト)の飛散を防止するために必要なこと	建築物等の解体工事で石綿(アスベスト)の飛散防止のために必要な作業を説明。	45～90
2-109★	川をきれいにするために、一人ひとりができること(水質保全と生活排水対策)	県内の公共用水域の水質の現況や水質保全に関する福岡県の施策等を説明。	20～30
2-110★	ご存知ですか？県内でリサイクルされた生活関連用品について ～県産リサイクル製品認定制度の紹介～	福岡県が行っている県産リサイクル製品認定制度の概要を説明。	30～45
2-111★	ご存じですか？建設工事に使える安全・安心なリサイクル製品について ～福岡県リサイクル製品認定制度の紹介～	福岡県で行っているリサイクル製品認定制度の概要を説明。	30～45
2-112★	家電や容器包装等のリサイクルの仕組みについて	家電リサイクル法等、リサイクルの取り組みや仕組みを説明。	30～45
2-113★	「もったいない！」で考える、食品ロスの実情	食品ロスの実情と削減に向けた福岡県の取り組みや家庭でできることを説明。	30～60
2-114★	海ごみについて考えよう	海ごみは何が問題なのか。減らすためにはどうしたらいいのかを一緒に考える。	60
2-115★	生物多様性とは～生きものに支えられる私たちの暮らしについて～	生物多様性の概要と現状、重要性について説明。	60～90
2-116★	身近な自然の生きものたち ～絶滅危惧種や外来種のことを知っていますか？～	人と自然の関係を考えながら、生きものが絶滅する理由や外来種等を説明。	60～90
2-117★	福岡県の海岸	福岡県が管理する沿岸ごとの特性、海岸保全施設の整備、管理の概要等を説明。	60
2-118★	福岡県の水事情	福岡県の水資源の現況、水需要の動向、主要な水資源対策の取り組みを説明。	30～60
2-119★	福岡県の水道	福岡県内の給水人口や水道普及率等、福岡県の水道について説明。	30～60
2-120★	わたしたちの美しいまちづくり(景観づくり)	「まちづくりの主役は住民」の視点から、美しいまちづくりの事例を交えて紹介。	30
2-121★	みんなで作るまちのルール	地域全員の合意で決める細やかなまちのルール(建築協定)を説明。	60

番号	テーマ	内容等	時間(分)
2-122★	建物を建てる時の制限等について ～建築基準法～	建物を建築する際に留意すべき事項を含む建築基準法の概要を説明。	60
2-123★	下水道の役割と仕組み	下水道の役割と仕組みについて、現状と課題を紹介。	30～60

[教育]

番号	テーマ	内容等	時間(分)
2-124★	有権者として知っておきたい「選挙」のこと	高校生や大学生等を対象に、クイズを交えて選挙の大切さを説明。	30～90
2-125★	非行少年等の立ち直り支援	福岡県が取り組んでいる非行少年たちの立ち直り支援を説明。	30
2-126★	皆で育む青少年、皆で守ろう青少年 ～福岡県青少年健全育成条例～	「福岡県青少年健全育成条例」について、わかりやすく説明。	30～60
2-127★	青少年をネットトラブルから守るために ～青少年のインターネット適正利用に向けた福岡県の取組～	青少年のインターネット適正利用に向けた福岡県の取り組みを紹介。	30
2-128	本県における高校教育の現状と課題	生徒の充実した高校生活に資する県立高等学校の取り組みと課題を説明。	30～60
2-129★	ふくおかの教育 ～確かな学力・豊かな心～	福岡県における小・中学校等の学力向上と豊かな心の育成のための取組を説明。	45～60
2-130★	特別支援教育 ～障がいのある子どもの教育～	特別支援教育に対する理解と認識を深めるための福岡県の取り組みを説明。	60～120
2-131★	福岡県立図書館について	福岡県立図書館の概要や特徴的なサービスと活用術を紹介。	30～60
2-132	家庭教育の支援	家庭教育の現状と課題、家庭教育支援に関する施策・事業を説明。	60

[出会い・結婚・出産・子育て支援]

番号	テーマ	内容等	時間(分)
2-133★	少子化の流れを変えるために	少子化進行の影響と子育て応援事業等の少子化対策を説明。	30～40

[きめ細かな対応が必要な子どもの支援]

番号	テーマ	内容等	時間(分)
2-134★	児童虐待の現状と取組	県内児童虐待相談の状況及び福岡県の児童虐待防止への取り組みを説明。	60
2-135★	やさしい絆を求めて ～里親制度をご存知ですか？～	事情により自分の家庭で暮らせない子どもたちを養育する里親制度の説明。	60～90

3. 感染症や災害に負けない強靱な社会をつくる（13 テーマ）

〔感染症対策〕

番号	テーマ	内容等	時間(分)
3-1	福岡県新型インフルエンザ等対策行動計画について	新型インフルエンザ等が発生した場合の県の基本的な対策や主な措置を説明。	30～60
3-2	妊婦さんと赤ちゃんを風しんから守りましょう。	国、県等で実施している風しん対策の取り組みを説明。	30～60

〔防災・減災、県土強靱化〕

番号	テーマ	内容等	時間(分)
3-3★	各家庭で取り組む防災対策 ～災害に備えた備蓄について～	災害に備えた家庭での備蓄品の種類や量の目安、福岡県の取り組み等を説明。	30
3-4★	災害時に“自らの命を守る行動”とは ～地震編～	地震の基礎知識と日頃の備え、取るべき行動等を解説。	30
3-5★	災害時に“自らの命を守る行動”とは ～風水害編～	風水害の基本知識と日頃の備え、取るべき行動等を解説。	30
3-6★	災害時の適切な避難行動 ～命を守るための自助・共助～	災害に備えて事前に決めておくことの重要性や自助・共助の取り組みを説明。	60～90
3-7★	農業用ため池の管理・点検について	農業用ため池の管理者が、ため池を管理する際の注意点や点検項目等を説明。	30
3-8★	災害復旧への取組について	河川で被害が発生した場合の安全で環境に配慮した災害復旧の取り組みを説明。	30
3-9★	土砂災害から命を守るために	土砂災害の特徴や、土砂災害から命を守るために気を付けることを説明。	30～60
3-10★	かわとひととの関わり	河川法の目的とする治水、利水、環境に配慮した川づくりや取り組み等を説明。	60
3-11★	流域治水	流域内の関係者が協働して水害を軽減する「流域治水」の取り組みを説明。	30
3-12★	ブロック塀を詳しく知ろう	ブロック塀の知識や診断方法等を説明。	30
3-13★	木造戸建て住宅の耐震化	木造戸建て住宅の耐震診断を行う専門家の派遣、耐震改修工事への補助を説明。	60

4. 将来の発展を支える基盤をつくる（9テーマ）

番号	テーマ	内容等	時間(分)
4-1★	北九州空港	北九州空港の概要や現況（利用状況、滑走路延長、福岡空港との連携）を説明。	60
4-2★	福岡空港	福岡空港の概要や現況（滑走路増設、民間委託、北九州空港との連携）を説明。	60
4-3★	福岡県の県土整備行政	道路や河川、港湾など県土整備部が行う各事業の紹介と取り組み状況の説明。	60
4-4	用地補償のあらまし	福岡県による公共事業用地の取得手続きの流れと補償について説明。	60
4-5★	ふくおかの道づくり	福岡県の道路整備の状況・課題を説明。	30～60
4-6★	ふくおかの橋	福岡県が管理している橋の架換状況・課題を説明。	30～60
4-7★	福岡県の港湾	福岡県が管理する港湾（三池港・大牟田港等）を説明。	60
4-8★	三池港の概要	重要港湾三池港（大牟田市）の歴史や概要を説明。	30
4-9★	福岡県の街路事業	街路事業（都市計画道路の整備、鉄道の高架化）の概要説明と福岡県の事業を紹介。	30～60

5. 行政一般（16テーマ）

番号	テーマ	内容等	時間(分)
5-1★	行政改革の推進	福岡県の行政改革の取り組みを紹介。	60
5-2★	福岡県の財政	福岡県の財政の概要や行財政改革の取り組み等を説明。	60
5-3★	県税を学ぼう！ ～ふくおか県の税金～	県税の種類や基本的な仕組み、今後の課題等を説明。	60
5-4★	福岡県の広報・広聴活動 ～皆さんと県の情報の架け橋に～	広報紙、広報テレビ番組、SNS、県政出前講座等の概要をわかりやすく説明。	60～90
5-5★	九州を元気に！ ～九州ロゴマーク～	九州ロゴマークの概要をわかりやすく説明し、九州のブランド力向上を図る。	20
5-6★	個人情報保護制度について(入門編)	個人情報保護制度の一般的な取り扱いルールを入門編として説明。	60
5-7★	地方分権の推進	地方分権の意義、課題や知事会の取り組み等を説明。	60
5-8★	福岡県総合計画について	県政運営の基本指針である「福岡県総合計画」について施策の基本方向等を紹介。	60

番号	テーマ	内容等	時間(分)
5-9★	マイナンバー制度	マイナンバー制度の概要やマイナンバーカード等についてわかりやすく説明。	45～60
5-10★	福岡県のDX推進の取組	DXへの取り組みの意義や、どのように利便性が向上するか等を説明。	30
5-11★	統計グラフをつくろう！ ～統計グラフコンクールについて～	統計グラフコンクールに出品予定の学校に講師を派遣しアドバイスする。	45～50
5-12★	EBPM(証拠に基づく政策立案)について	EBPMの意義・効果、統計等データの重要性等について説明。	30～60
5-13★	県の会計事務	福岡県の会計事務の概要を説明。	60
5-14	人事委員会制度	人事委員会制度の概要を説明。	30
5-15	県の監査委員制度	監査委員制度と監査の種類等の概要を説明。	60
5-16★	労働組合と使用者間の紛争の解決をめざして	労働組合と使用者間における紛争の解決援助や、不当労働行為の救済等を紹介。	30～90



福岡県のマスコットキャラクター「エコトン」とその家族

(左からパパトン、ヒメトン、エコトン、ママトン)

◆福岡県安全・安心まちづくりアドバイザー派遣事業◆

福岡県では、先駆的な取り組みをしている防犯リーダーや防犯・まちづくりの専門家、有識者を「福岡県安全・安心まちづくりアドバイザー」として地域で防犯活動等に取り組む団体等に派遣し、その活動の活性化を支援しています。

◇申込み・問合せ先◇ 福岡県 人づくり・県民生活部生活安全課 地域防犯推進係

〒812-8577 福岡市博多区東公園7-7

TEL 092-643-3124 FAX 092-643-3169

http://www.anzen-fukuoka.jp/

防犯活動に関する悩みや課題の解決、ノウハウの習得等のために、この事業を活用してみませんか。今はまだ活動していないグループが、防犯活動への理解を深めるために活用していただくこともできます。

* 申し込める団体について

- (1) 防犯活動等に取り組み、または取り組もうとする地域の団体等（グループ、自治会、防犯団体、老人会、婦人会、学校、PTA、NPO等）
- (2) 官民が連携して防犯活動等に取り組むために組織された団体（まちづくり推進協議会等）
- (3) 地域と連携して防犯活動等に取り組み、または取り組もうとする事業者等

* 派遣費用や準備品について

- (1) アドバイザーの謝金と交通費は県で負担しますが、会場や講演用の機材（パソコンやプロジェクター等。アドバイザーにより異なる。）については、申請者側で準備していただく必要があります。
- (2) 派遣申請を行う前に、希望するアドバイザーの希望日における派遣の可否等について、あらかじめ上記に相談されることをお勧めします。

* アドバイザー派遣までの流れ

1)

日時・内容・アドバイザーを決めたら、申請書に記入して県へ提出してください。

2)

県がアドバイザーとの調整結果をお知らせします。日程等が合わない場合は、再調整の相談に応じます。

3)

アドバイザーが決まったら、直接アドバイザーと打ち合わせをして実施してください。

4)

終了後、県に報告書を提出してください。報告に基づき、県からアドバイザーに謝金と交通費を支払います。

※ 派遣申請書及び実績報告書は、上記に記載しているホームページからも入手できます。

【 防犯リーダー 】 …先駆的な取り組みを実践している防犯団体のリーダー

氏 名	赤穂 賢 (あかほ かたし)	派遣可能日時	土・日曜日、祝日
所属団体等	防犯パトロール ついで隊	派遣可能場所	福岡県全域
指導・助言 できる内容	①肩肘張らない簡単パトロール ②ゆる〜い活動で長続き ③楽しい資金作り		
アドバイザーの メッセージ	自治体活動に捉われない簡単、自由、無理のない活動スタイルで、地域住民による「ついで隊パトロール」として細く長く活動中。 これから防犯団体を立ち上げるグループのひとつのモデルに。		

氏 名	犬丸 道比古 (いぬまる みちひこ)	派遣可能日時	土曜日 15:00~21:00 日曜日・祝日 9:00~21:00
所属団体等	福岡市小田部校区 だいこんの会	派遣可能場所	福岡県全域
指導・助言 できる内容	①防犯パトロール隊の立ち上げ ②運営方法 ③資金づくり ④長続きの秘訣		
アドバイザーの メッセージ	<ul style="list-style-type: none"> ・父親の地域への関わり方。 ・ボランティアを通じて積極的な父親に変わり、子どもや妻からの信頼を築いていく。 ・楽しみながら続けていく方法。 		

氏 名	金子 昌隆 (かねこ まさたか)	派遣可能日時	応相談
所属団体等	春日・大野城・那珂川防犯協会 春日・大野城・那珂川防犯指導員連絡会	派遣可能場所	福岡県全域
指導・助言 できる内容	①できることから始めよう、安全安心まちづくり ②危機管理、人権問題、詐欺問題 ③防犯		
アドバイザーの メッセージ	参加型の講座。要望に応じ、実演やクイズ形式等を組み合わせて実施。		

氏 名	櫻木 晴美 (さくらぎ はるみ)	派遣可能日時	応相談
所属団体等	御笠青色パトロール隊	派遣可能場所	福岡県全域
指導・助言 できる内容	①青パト活動のポイント ②活動継続の秘訣		
アドバイザーの メッセージ	<ul style="list-style-type: none"> ・地域と青パトが連携してのパトロール。 ・認知症支援として市、地域包括、地元の民生委員、福祉委員との情報交換。 		

氏名	立花 祐平 (たちばな ゆうへい)	派遣可能日時	応相談
所属団体等	NPO法人改革プロジェクト	派遣可能場所	福岡県全域
指導・助言 できる内容	①日本の治安の現状と防犯活動における課題 ②防犯組織の立ち上げと運営 ③大学生、社会人女性に向けての防犯啓発		
アドバイザーの メッセージ	まちを走ってパトロールする新しい防犯スタイル「パトラン」を全国各地で展開している。		

【 防犯設備士等 】 …防犯設備・防犯環境の専門家

氏名	石橋 龍典 (いしばし たつり)	派遣可能日時	平日・土曜日曜の日中
所属団体等	株式会社アルコム	派遣可能場所	県南部地区
指導・助言 できる内容	①防犯灯・防犯カメラの効果的な設置場所の指導 ②住宅・店舗の防犯対策		
アドバイザーの メッセージ	防犯カメラ、グッズの販売、提案を15年実施。環境に合わせた診断や防犯カメラ、防犯グッズの提案や、最新のAIカメラ等の講話が可能。		

氏名	座親 雅夫 (ざおや まさお)	派遣可能日時	応相談
所属団体等	特別非営利活動法人福岡県防犯設備士協会	派遣可能場所	福岡県全域
指導・助言 できる内容	①不法侵入への抑止効果 ②監視カメラシステム ③街頭カメラシステム		
アドバイザーの メッセージ			

氏名	坪根 賢治 (つぼね けんじ)	派遣可能日時	応相談
所属団体等	特別非営利活動法人福岡県防犯設備士協会	派遣可能場所	福岡県全域
指導・助言 できる内容	①防犯カメラの場所・用途に応じた機種選定と設置方法 ②防犯診断の実施による的確な防犯対策方法 ③最新の防犯機器紹介		
アドバイザーの メッセージ			

氏名	中山 常雄 (なかやま つねお)	派遣可能日時	応相談
所属団体等	特別非営利活動法人福岡県防犯設備士協会	派遣可能場所	福岡県全域
指導・助言できる内容	①我が家の防犯対策 (診断)、地域の防犯対策 (診断) ②公共設備、事業場における防犯対策 (駐車場含む) ③街頭犯罪対策 ④防犯灯・防犯カメラの効果的な設置場所の指導		
アドバイザーのメッセージ	・講話、診断、設置指導等に対応。 ・パワーポイントでの説明に加え、防犯対策カメラ設備等のデモ機の実演も可。 ・対象者は就学前児から後期高齢者まで対応。		

氏名	藤満 弘 (ふじみつ ひろむ)	派遣可能日時	応相談
所属団体等	NPO法人福岡県防犯設備士協会	派遣可能場所	福岡県全域
指導・助言できる内容	①我が家の防犯対策 (診断)、地域の防犯対策 (診断) ②公共設備、事業場における防犯対策 (駐車場含む) ③ニセ電話詐欺にあわないための対策、心がけ ④防犯設備全般の防犯診断、設置指導 ⑤街頭犯罪対策 ⑥防犯灯・防犯カメラの効果的な設置場所の指導		
アドバイザーのメッセージ	・講話、診断、設置指導等に対応。 ・パワーポイントでの説明に加え、簡単防犯グッズの実演を交えながら説明。 ・クイズを取り入れ、受講者を飽きさせない講話。		

【 防犯活動の専門家 】

氏名	坂本 一成 (さかもと かずなり)	派遣可能日時	応相談
所属団体等	NPO法人安全安心まちづくり研究会	派遣可能場所	福岡県全域
指導・助言できる内容	①体験型防犯教室・防犯スポーツ教室で子どもの防犯力を上げる仕組み ②子ども護身術とSNSの安全な使い方 ③安全安心マップづくり ④安全安心なまちづくり		
アドバイザーのメッセージ	子どもから高齢者まで、笑いのある防犯セミナーや親子で体験できる防犯スポーツ教室等、子どもの防犯力UPの指導や通学路・建物・街づくりのための防犯診断や地域の問題を解決。		



氏名	堀江 謙三 (ほりえ けんぞう)	派遣可能日時	応相談
所属団体等	特別非営利活動法人サンシャイン・ネットワーク	派遣可能場所	福岡県全域
指導・助言できる内容	①子ども防犯・健やかカルタ会 (少年の健全育成を目的とするもの) ②子どもを犯罪から守る安全対策 ③自主防犯活動のポイント助言 ④性犯罪等、身近な犯罪に対する防犯対策		
アドバイザーのメッセージ	校区内で安全・安心に暮らせるため、子どもと大人が一緒に取り組むアドバイスをします。		

氏名	宮田 健二 (みやた けんじ)	派遣可能日時	応相談
所属団体等	福津市福間郷づくり安全安心部会	派遣可能場所	福岡県全域
指導・助言できる内容	①安全・安心まちづくり活動 ～犯罪者の視点で防犯を考える～ ②高齢者お笑い防犯講座 ～泥棒のひとり言～		
アドバイザーのメッセージ	・犯罪捜査や現場鑑識の経験を基に「犯罪者の視点に立った犯罪活動」として講演。 ・高齢者の講座は笑いを交えて、「楽しく」「わかりやすく」講演。		

氏名	家永 英明 (いえなが ひであき)	派遣可能日時	土・日曜日・祝日
所属団体等	福岡県警察 (嘱託)	派遣可能場所	福岡県全域
指導・助言できる内容	①ニセ電話 (特殊) 詐欺被害防止に関する事 ②子どもの安全を守るための対策に関する事 ③少年の非行防止に関する事 ④性犯罪や身近な犯罪の被害防止に関する事		
アドバイザーのメッセージ	福岡県警察官として約 35 年勤務した経験と最近の社会情勢を踏まえ、防犯意識を高める話題を中心に皆さんと一緒に考える。		

氏名	渡邊 達哉 (わたなべ たつや)	派遣可能日時	応相談
所属団体等	福岡県警友会 NPO法人安全・安心サポートセンター	派遣可能場所	福岡県全域
指導・助言できる内容	①危機管理、コンプライアンス全般について(安全・安心まちづくりに関連したもの)		
アドバイザーのメッセージ	アドバイスを通じて、防犯・防災等に関して「自分達のまちの安全は自分達で守る」自助意識をはじめとする自己管理 (コンプライアンスの実施を含む) ノウハウについて啓発を高める。		

【 まちづくり活動の専門家 】

氏 名	今泉 重敏 (いまいずみ しげとし)	派遣可能日時	応相談
所属団体等	特別非営利活動法人地域交流センター九州事務所	派遣可能場所	福岡県全域
指導・助言できる内容	①目からウロコの安全・安心まちづくり ②“ながら防犯”を生活の一部に ③創意と工夫による安全・安心まちづくりの実践		
アドバイザーのメッセージ	誰もができるときに、できる防犯活動を！通勤・通学しながら、散歩しながら、買物しながら、家にいながらの防犯活動…「ながら防犯」で、無理のない防犯活動を展開しよう。		

氏 名	貞清 潔 (さだきよ きよし)	派遣可能日時	応相談
所属団体等	W I t h L a b o	派遣可能場所	福岡県全域
指導・助言できる内容	①協働のまちづくり・住民参加・地域づくりのコーディネート ②各種ワークショップ等の企画・運営 ③コミュニティ基本計画、校区まちづくり計画の策定支援 ④地域の安全・安心のまちづくり		
アドバイザーのメッセージ	地域自治組織の存続が懸念される中、事業者、NPO、学生等みんなで「できる人が、できることを、できる時に」支え合う地域づくりを一緒に考える。		

氏 名	濱砂 清 (はますな きよし)	派遣可能日時	応相談
所属団体等	特別非営利活動法人男女・子育て環境改善研究所	派遣可能場所	福岡県全域
指導・助言できる内容	①地域資源を知ろう！ワークショップ(組織と役割) ②いいとこ発見！ワークショップ(明るい気づき) ③組織立ち上げと継続の仕掛け(自立と工夫) コミュニティビジネス！でみんな楽しく暮らそう ④テーマ別コミュニティ創り、住民参加のまちづくり(ぐちを提案に！) 新たな公共は自らの手で！		
アドバイザーのメッセージ	人々が集い感動できる豊かな地域社会を子どもたちにつなげたい。あんたがおって良かった～たすかった～		

【 有識者 】

氏 名	浦 尚子 (うら ひさこ)	派遣可能日時	平日 9時～17時
所属団体等	福岡犯罪被害者支援センター	派遣可能場所	福岡県全域
指導・助言できる内容	①犯罪被害の実態と支援 ②性暴力被害の実態と支援		
アドバイザーのメッセージ	・犯罪被害や性暴力被害について、みなさんと一緒に考える。 ・お気軽にお声掛けください。		

◇ふくおか生涯学習ひろば◇

“学びでつながるみんなの未来”

県内の多様な生涯学習情報を一元的に集約・掲載し、「誰でも」「いつでも」「どこでも」入手できるポータルサイトです。

◇申込み・問合せ先◇ 福岡県 人づくり・県民生活部 私学振興・青少年育成局 政策課

〒812-8577 福岡市博多区東公園 7-7

TEL 092-643-3134 FAX 092-643-3122

http://www.gakushu.pref.fukuoka.lg.jp

学ぶ	活かす	お役立ち情報
<p>・新着情報では、各種講座や企画展等の新着情報を掲載しています。</p> <p>・紹介コーナーでは、学びの活動や開催後のレポートを掲載しています。</p> <p>・検索コーナーでは、下記のジャンルごとにキーワード入力、地域、分野、日付による検索が可能です。</p> <p>①文化・芸術・スポーツ</p> <p>②仕事・スキルアップ</p> <p>③保健・医療・福祉</p> <p>④子ども・子育て</p> <p>⑤ICT・科学技術・産業</p> <p>⑥教育</p> <p>⑦自然・環境・農業</p> <p>⑧まちづくり・暮らし</p> <p>⑨国際交流・多文化</p> <p>⑩安全・防災</p> <p>⑪男女共同参画</p> <p>⑫その他</p> <p>⑬リカレント教育</p> <p>⑭公開講座</p>	<p>・活動情報コーナーでは、下記の分野ごとに活動情報を検索できます。</p> <p>①医療・福祉</p> <p>②子ども</p> <p>③文化・芸術・スポーツ</p> <p>④まちづくり</p> <p>⑤教育</p> <p>⑥環境保全</p> <p>⑦国際協力</p> <p>⑧観光</p> <p>⑨防災・災害支援</p> <p>⑩その他</p> 	<p>検索できるのは下記の項目です。</p> <p>①リカレント教育 新たなステージで求められる能力やスキルを身につけるため、生涯を通じた学び直しに役立ちます。</p> <p>②公開講座 学生以外でも参加できる講座等で、各校がその特徴を活かして地域住民等の学習を支えます。</p> <p>③オンライン学習 eラーニングや通信制大学を取り入れている機関や、オンラインプログラムを提供しているサイトを紹介しています。</p> <p>④学校・団体・機関</p> <p>⑤講師情報 ジャンルごとに適した講師派遣の一覧を掲載しています。</p> <p>⑥各種施設</p> <p>⑦市町村窓口（生涯学習担当課）</p>

◇ふくおか社会教育ネットワーク◇

ふくおかの社会教育に関する最新情報の提供と、社会教育関連機関を紹介するサイトです。

◇問合せ先◇ 福岡県立社会教育総合センター(研修・情報室)

〒811-2402 粕屋郡篠栗町大字金出3350-2

TEL 092-947-3511 FAX 092-947-8029

http://www.fsg.pref.fukuoka.jp

【1】 講師情報

- * 各分野において専門の知識と技術を持った講師や指導者の情報を提供しています。分類から検索したり、キーワードや氏名を入力して検索ができます。
- * 登録されている講師等の連絡先については、**092-947-3512**へ問い合わせてください。
- * 謝金や旅費については、利用者が講師と直接調整してください。

【2】 国・県・市町村などの文献資料

- * キーワードの入力や分類による検索ができます。
- * 社会教育・生涯学習に関する約13,000冊の文献資料があり、手続きをすれば2週間までの館外貸出も可能です。
- * 資料に関する問合せにも応じます。☎**092-947-3512**

【3】 特色ある事例「新しい風」

- * 社会教育にかかる先進的な取り組み事例を下記の7ジャンルに分けて紹介しています。
①生涯学習 ②学社連携・融合 ③青少年 ④高齢者 ⑤子育て ⑥PTA ⑦地域
- * それぞれの事例の概要等を印刷することもできます。

【4】 国・県の教育情報

- * 国・県の教育情報のほか、福岡県内のデータ（通学合宿や家庭教育に関する調査表）や体験活動の事例集を掲載しています。

【5】 相談窓口

〔学習相談〕

- * 県内外の人材情報や活動事例など、個人や行政関係者を問わず社会教育全般についての相談に応じます。

相談時間 月～土曜日の9:00～17:00（ただし第2月曜・第4土曜・祝日・年末年始を除く）

相談方法 電話、面接、文書、メール ☎**092-947-3515**

- * 社会教育について国や県、市町村が発行した資料についても情報提供しています。

〔子育てメール相談〕

*子育てに関する悩みや疑問をお気軽にご相談ください。先輩ママが子育ての経験を生かしてアドバイスします。

*メール相談フォームに必要事項を入力して送信してください。返信に5日ほどかかる場合があります。

*匿名でも相談できます。

〔家庭教育相談「親・おや電話」〕

*乳幼児期から青少年期の子どもの保護者を対象に、家庭教育全般にわたる相談に応じます。

相談時間 月～土曜日の9:00～17:00（ただし第2月曜・第4土曜・祝日・年末年始を除く）

※17:00～9:00は留守番電話の応答メッセージが流れます。

相談方法 電話 ☎092-947-3515

【6】社会教育施設のご案内

*福岡県内にある社会教育施設の紹介、予約方法、料金等を掲載しています。

〔施設名〕

- ・各教育事務所（県内に6箇所）
- ・福岡県立社会教育総合センター（糟屋郡篠栗町）
- ・少年自然の家「玄海の家」（宗像市）
- ・英彦山青年の家（田川郡添田町）
- ・九州歴史資料館（小郡市）
- ・県立美術館（福岡市）
- ・県立図書館（福岡市）
- ・アクション福岡（福岡市）
- ・青少年科学館（久留米市）



～ 関連サイト. 1 ～

ふくおか子育てパーク ～子育てを学ぼう！毎日の子育てが楽しくなる～

子育てWEB講座	「乳幼児期」「学童期」「思春期」に分け、専門の先生がそれぞれの時期に応じたアドバイスをします。月に1回程度更新。過去記事も読めます。
講座・イベント	県内を福岡地区、北九州地区、筑豊地区、筑後地区に分けて、さまざまな情報を掲載しています。
子育てグループ	県内各地で活動中のグループを掲載しています。エリア別の検索が可能です。新規団体の登録も随時行っています。
子育てアイデア	子育ての経験や知恵が満載です。子育てに困ったときに参考になるようなご意見・アイデアを掲載しています。

<p>子育て相談</p>	<p>【メールによる相談】 子育てに関する悩みや疑問を気軽に相談ください。子育て経験者がその経験を生かしてアドバイスします。</p> <p>【電話による相談】 ☎092-947-3515 乳幼児期から青少年期の子どもの保護者を対象に、家庭教育全般にわたる相談に応じます。 ＊月～土曜日の9：00～17：00（ただし第2月曜日・第4土曜日・祝日・年末年始を除く） ＊9：00～17：00は留守番電話の応答メッセージが流れます。</p>
<p>子育てQ&A</p>	<p>社会教育総合センターが行ってきた電話相談の内容をもとに、子育てに関する悩みや疑問をQ&A（乳幼児・学童期・思春期）にまとめました。子育てで困ったときの解決策の一つとして、ご活用ください。</p>
<p>メールマガジン</p>	<p>読者登録をすると、さまざまな情報を受け取れます。登録・メールマガジンともに無料です。バックナンバーも読むことができます。</p>
<p>リンク集</p>	<p>子育て・家庭教育に関するリンク集。(国、県、市町村、NPO、民間)</p>
<p>子育て相談機関の紹介</p>	<p>相談内容、個人情報の秘密は必ず守りますので、安心してご相談ください。下記の項目ごとに相談先を紹介します。</p> <ul style="list-style-type: none"> ①子どもの救急、医療相談等、福岡県内の医療情報 ②いじめ、不登校、非行、進路、障害児の教育全般の相談 ③児童に関する諸問題、児童虐待等の相談 ④いじめ、体罰等子どもの人権に関すること ⑤悩みごと全般に関すること ⑥非行防止、被害者のケアに関すること ⑦こころの健康相談電話や不登校・引きこもりなどの思春期問題、友人関係、薬物 ⑧不登校、いじめ、問題行動と集団不適應、障がい児教育関係 ⑨ひとり親家庭に関すること ⑩障がいに関すること
<p>過去のコンテンツ</p>	<p>子育てコラム：述べ66名の現役パパ・ママの子育てコラム。笑いあり、涙ありの楽しいコラム。現在は更新していません。 子育て川柳：子育て中に感じたことや、まちで見かけた子どもたちの様子等を「五・七・五」で表現しています。</p>



～ 関連サイト. 2 ～

福岡県視聴覚ライブラリー ～ 感動を電話一本でお届けします ～

*職場で、学校で、公民館で、グループ等で利用できるいろいろなジャンルの教材が揃っています。

*約 4,700 本のビデオ、DVD、16 ミリフィルム、スライドなどを無料で貸し出します。

*様々なジャンルを豊富にそろえています。教材の一例です。

- ・学校の授業教材
- ・各種研修の教材
- ・防災・防犯の教材
- ・家庭教育の教材
- ・情報教育（スマホやインターネット）
- ・職業倫理の教材（不祥事の防止）

*貸出無料・送料無料・電話 1 本で予約が完了です。

👍 手続きの流れ

①借りたい作品を決める…… 予約受付時にお尋ねするので、事前に借りたい作品の分類番号とタイトルを確認しておく。

②電話で予約をする…… ☎092-947-3514

受付時間は9:00～16:30

(土・日曜・祝日・休所日を除く)

*輸送でのお届けをご希望の方は、発送日の前日までにご予約ください。

◆予約時期◆ 使用月を含め3ヵ月前の月の初日から可能

◆貸出本数◆ 1回5本まで

◆貸出期間◆ 発送日・返却日を含めて7日間
(それ以上の貸出しをご希望の方は要相談)

◆発 送 日◆ 毎週火・木曜日
(一部地域を除き、送料無料)

◆送 付 先◆ 学校・公民館・市役所などの公的機関のみ直送。
団体やグループの場合も、お近くの公民館や市役所へ送付。

③「視聴覚教材借用書」を F A X で受信する……受け取ったら記載されている所在地、電話番号、団体名、借用の期間、作品のタイトルの確認をしてください。訂正等があれば、すぐに連絡してください。

④作品を受け取る……受け取ったら、作品を観賞してください。

※作品と一緒に以下の書類をお渡しします。

- ・視聴覚教材借用書
- ・利用報告書
- ・長期借用願い書（8日間以上貸出しされる団体の方のみ）
- ・返送用伝票（『取扱注意』・『午前中指定』シール同封）

⑤返却手続きをする……作品に同封されていた書類に必要事項を記入し、作品を梱包する際、同封してください。

準備ができたなら、下記へ引き取り依頼の電話をしてください。

佐川急便（株）集荷希望予約コールセンター

TEL：0120-555-555

*送料はかかりません。

*日・祝日の集荷をご希望の場合は、前日までに集荷依頼をしてください。

⑥輸送業者に荷物を渡す……返送用伝票に必要事項を記入し、荷物に貼り付けてください。

その際、『取扱注意』シールに作品の媒体（DVDなど）、『午前中指定』シールに到着日を記入してください。

※到着日が、日曜・祝日になる場合は、『日祝指定日配達』シールも貼り付けて、到着日を記入してください。

返却に際して… **重要**

*貸し出しを受けた教材を紛失または破損した場合は、団体代表者に損害賠償の責任を負っていただく場合があります。

*16ミリフィルムが切れた場合、切れた部分はずながずに、紙きれ等を挟んでご返却ください。絶対にセロテープ等での補修はしないでください。熱でテープが溶けて、フィルムが破損します。また、DVD・VHS・16ミリフィルムが破損等した場合は、返却時に提出していただく『利用報告書』にその旨を記載してください。

