

広報 ちくご

CHIKUGO



謹賀新年

おもな内容

- あけましておめでとうございます (P.2~P.3)
- 平成3年度決算報告 (P.4~P.8)
- 平成4年12月議会から (P.8)

夜空を焦がす大たいまつ
 一月五日は熊野神社追儺祭ついで
 ——一月五日午後十時、熊野神社境内に並べられた大たいまつにいつせいに点火——
 熊野神社の追儺祭は、夕方五時ごろに、子どもたちによる「小だいまつ」で始まります。
 そして夜十時、酒で勢いをつけ、たさらし腹巻き姿の若者たちが、長さ十五呎の二本の大たいまつに火をつけます。
 若者たちは、太鼓とドラの音の中でたいまつを引きながら社殿を三周して一年の無病息災を祈り、平安時代から続く勇壮な火祭り、深夜まで続きます。
 (写真は昨年の追儺祭から)

1

NO. 466
平成5年
(1993年)
月号

毎週土曜日、市役所は休みです

市の木：クスノキ

市の花：サザンカ

「和の精神」で市政を推進

筑後市長 馬場 淳次



に加え、環境問題などへの、行政の確な対応が求められているところだ。

平成五年の新年を迎え、謹んで新年のごあいさつを申し上げます。

日ごろから、市政に対するみなさまのご協力に深く感謝申し上げます。

さらに、商工業の振興、ほ場整備の促進、付加価値の高い農業の振興、幹線道路網の整備、生活環境基盤の整備、ゴミ対策、生涯学習センターの建設と生涯学習の充実、社会福祉の向上など、重要な課題が山積しています。

昨年、天皇・皇后両陛下のご訪問、県営筑後広域公園が矢部川河畔の船小屋地区周辺に建設決定、また、念願の生涯学習センターの建設が実現化し、九州松下電器(株)や(株)ヒライが操業するなど、重要な年でした。

私も市長就任以来「農業と商工業の調和がとれた活力ある都市づくり」を積極的に進め、市民所得の向上と、教育文化さらには市民福祉の向上を目指し、全力を傾けて市政を担当してきました。いま、国際化、情報化、高齢化

に加え、環境問題などへの、行政の確な対応が求められているところだ。さらに、商工業の振興、ほ場整備の促進、付加価値の高い農業の振興、幹線道路網の整備、生活環境基盤の整備、ゴミ対策、生涯学習センターの建設と生涯学習の充実、社会福祉の向上など、重要な課題が山積しています。私も、任期最後の年になりましたが、山積している課題解決に向け、みなさまの期待にこたえるよう、最大限の努力を払う覚悟です。景気の低迷により、地方自治体を取り巻く情勢は例年になく厳しさが予想されます。このなかで、みなさまと対話を深め「和の精神」で市政を推進し、「筑後市に住んで良かった」と言われるような魅力あるまちづくりを目指し、最善の努力を続けたいと考えています。なにとぞ、市民各位のいっそうのご理解とご支援をお願い申し上げます。幸を心から祈念し、新年のごあいさつといたします。

あげまして

すべての人たちに



2月 市民綱引き大会



3月 羽犬塚小学校の校庭で



4月 水田小学校入学式



9月 中の島公園でちっこ祭り

りなかで、広報で紹介できなかった写真です。

おめでとう

ございます

平成五年 正月

快適なまちづくりのために

筑後市議会議長 篠原 信夫



あけましておめでとうございます。希望に満ちた新春を迎え、謹んでみなさまのご健勝を心から喜び申し上げます。

昨年は、市民の文化の拠点として、待望されていた生涯学習センターの基本計画が決まり、矢部川船小屋周辺に、市民に緑と安らぎを与える県営筑後広域公園の建設も決まりました。

また、市勢浮揚策としての企業誘致も、九州松下電器(株)などが操業開始しました。

このように、山積する諸課題を着実にクリアして、明るい新年を迎えることができましたことは、まことに喜ばしいことです。

本年も、市民のみなが心が身ともに健やかで快適な生活ができるまちづくりのために、都市計画をはじめ生活環境の整備、高齢者福祉、農業基盤整備、文化・スポーツの振興など、市民生活のすみずみにわたって、議会人として市民サービスの徹底を図っていきたいと存じます。

ここに、輝かしい新年を迎えるにあたり、私ども市議会は更に責任の重大さを痛感し、最善を尽くす覚悟です。

なにとぞ、市民のみながまのいっそうのご支援とご協力をお願い申し上げます。年頭のごあいさつといたします。

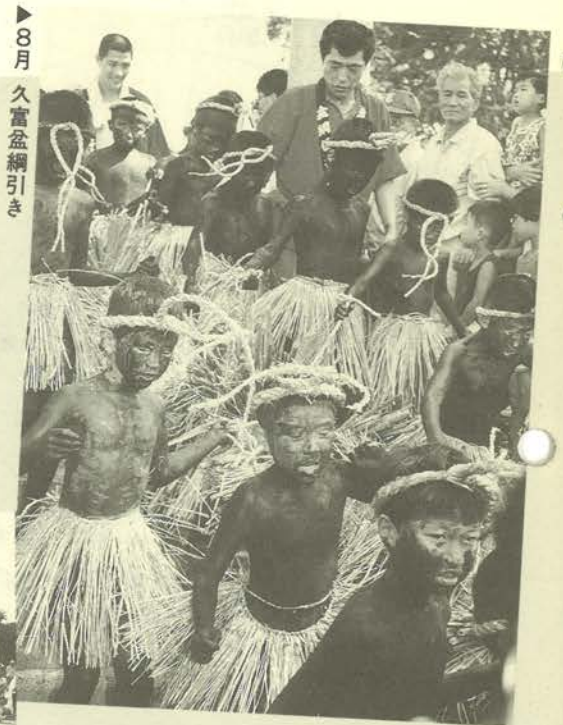

▶8月 久富盆綱引き



◀5月 子ども会ソフトボールドッジボール大会



▲10月 老人クラブ大運動会



▶3月 西牟田三柱神社稚児浮文(ふりゆう)



▶8月 中国訪問研修

▲昨年1年間のいろいろな行事

すばらしい未来を

平成三年度の決算がまとまりましたので、その概要をお知らせします。
 決算とは、一年間の市の収入と支出をまとめたものです。

一般会計で

1億7,361万円の黒字

平成3年度の筑後市の一般会計は、当初予算115億5,700万円でスタートしました。

その後、14回の補正などによって、最終的な予算額は139億1,915万1千円となりました。

これに対する決算額は、歳入132億9,790万8千円に対し、歳出130億6,533万4千円で、差引額は2億3,257万4千円となりました。

このうち、平成4年度に繰り越すべき財源が5,896万4千円あるため、実質収支では1億7,361万円の黒字になりました。

平成2年度の決算額に比べると、歳入で15億6,795万円(13.4%)、歳出で16億4,133万円(14.4%)増加し、黒字額は6,545万円(27.4%)減少しています。

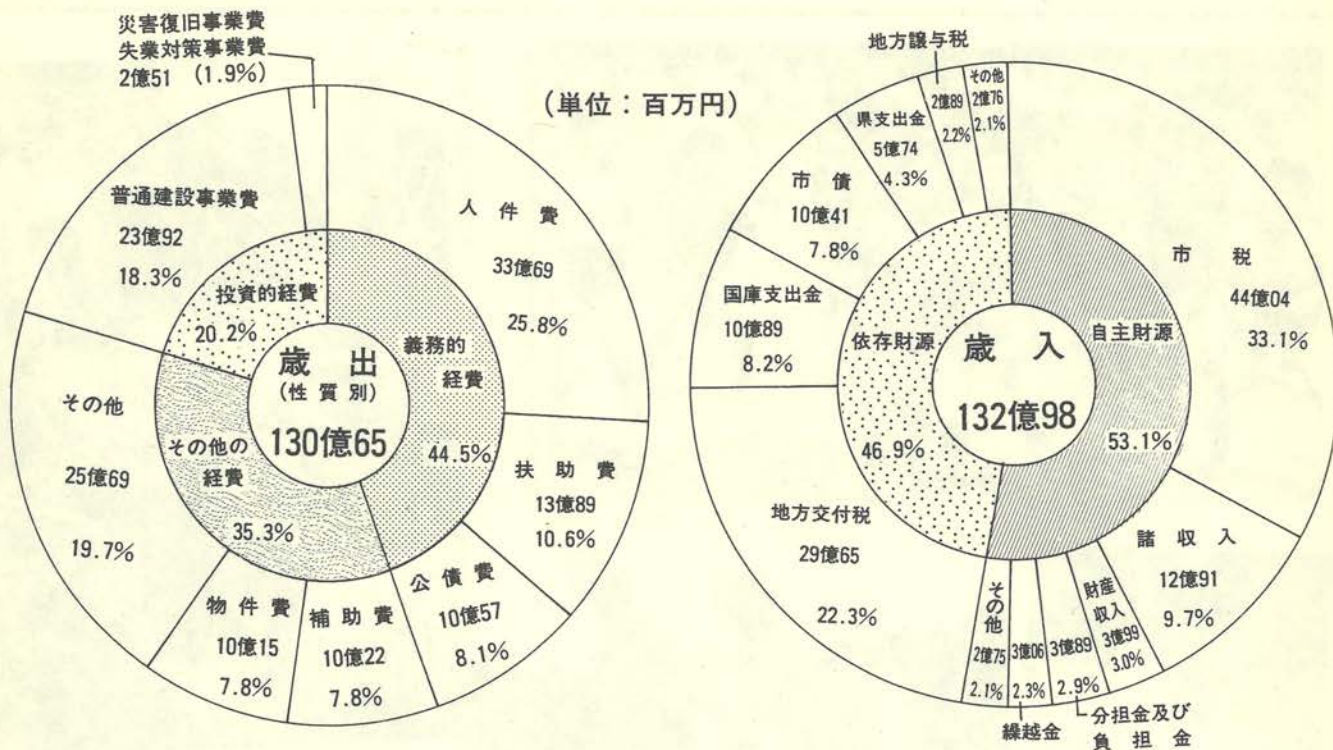

農林水産業費	公債費	衛生費	教育費	土木費	総務費	民生費
農業などの振興に	借入金の返済に	保健活動や清掃に	学校教育や社会教育に	道路や河川の工事に	市の全般的な管理に	福祉の充実に
1,004,514千円 (7.7%)	1,057,886千円 (8.1%)	1,106,671千円 (8.5%)	1,614,122千円 (12.3%)	1,775,575千円 (13.6%)	2,403,009千円 (18.4%)	2,778,394千円 (21.3%)
22,763円	23,973円	25,078円	36,577円	40,236円	54,454円	1人あたり62,961円

歳出額一三〇億六、五三三万円を、使われた目的別に分類したのが左のグラフです。
 参考までに、歳出総額を平成四年三月末の人口四四、二九九人で割ると、市民一人あたりに二九六、〇七一円が使われた計算になります。

財政状況を判断する際には、つぎのような指標があります。

◆自主財源比率……53.1%

自主財源とは、税などのように市が自分の力で収入する財源のことで、その比率が高いほど望ましいといわれます。前年度に比べて5.1ポイント高くなっています。

◆財政力指数……0.582

基準財政収入額（標準的な状態で見込まれる税収入を、一定の方法で算定した額）を、基準財政需要額（標準的な市政を行うための経費）で割った数値の過去3年間の平均です。1に近いほど財政力が強いといわれます。

前年度に比べ0.001ポイント高くなっています。

◆経常収支比率……74.9%

義務的経費（人件費、扶助費、公債費など、支出が義務付けられ、任意に減らすことのできない経費）に、経常的収入（市税、地方交付税、地方譲与税など）がどの程度充てられているかをみるものです。

70%から80%の間が適当とされ、前年度に比べ2.8ポイント低くなっています。

◆公債費比率……14.3%

住宅、道路、学校施設などを整備するために市が借り入れたお金の返済金が、一般財源のうちどれくらいを占めているかをいいます。

10%を超えないことが望ましいとされており、前年度に比べて0.4ポイント低くなっています。

これらの状況から判断すると、平成3年度の市の一般会計は、良好な状態を保っているといえます。

今後は、景気の落ち込みによる税などの収入減が予想され、このなかで行政に対する需要はますます大きくなっていきます。

市では、①収支の均衡を保つこと②財政の弾力性（状況の変化に対応できる力）を保つこと③適正な行政水準を保つことを基本に、今後のまちづくりを進めます。

市の財政状況 良好な状態を確保

市の財産と借入金

土地	56万7,285平方メートル
建物	11万928平方メートル
出資財産	1,933万6千円
基金	40億8,165万6千円
市債の現在高	127億763万円

▼市税の内訳(単位：百万円)

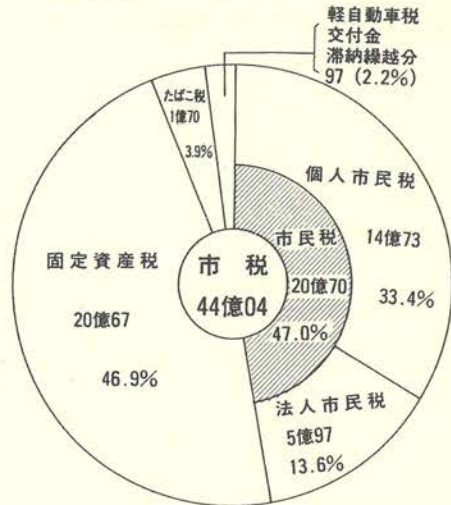

▼6年間の決算のうごき(単位：百万円)

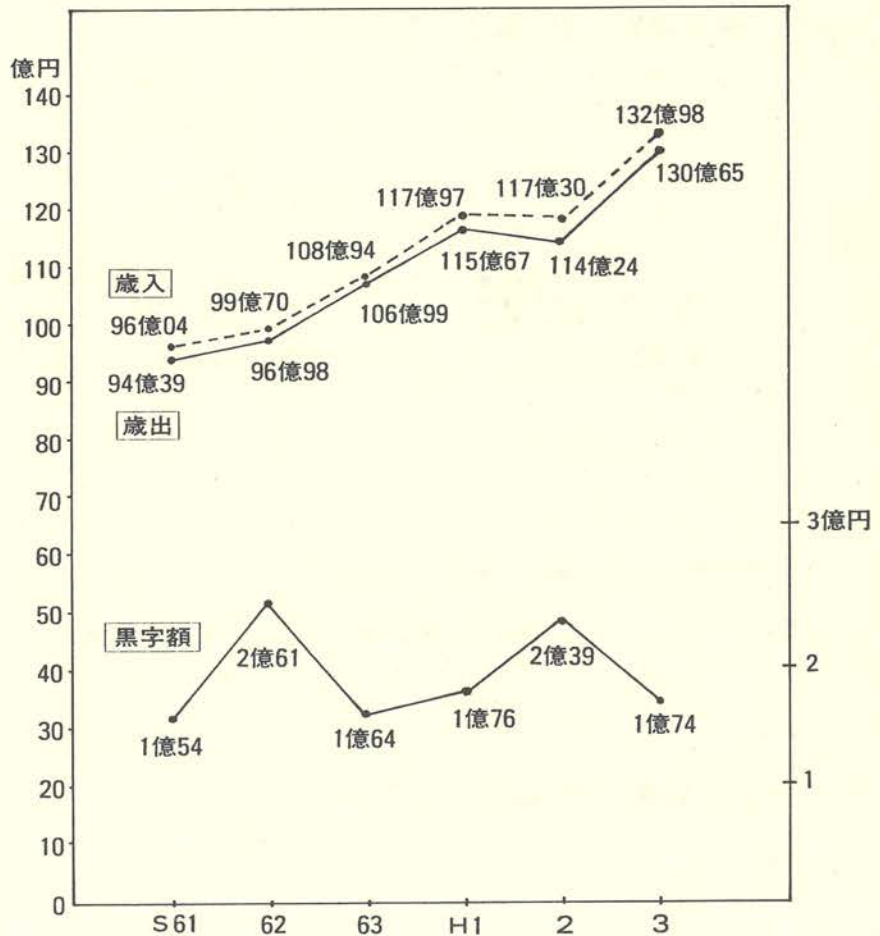

労働費 予備費	議会費 市議会の運営に	災害復旧費 風水害などの復旧に	消防費 消防活動に	商工費 商工業の振興に
87,645千円 (0.7%)	178,610千円 (1.4%)	226,424千円 (1.7%)	397,394千円 (3.0%)	435,090千円 (3.3%)
1,986円	4,047円	5,131円	9,005円	9,860円

▲目的別に見た歳出額

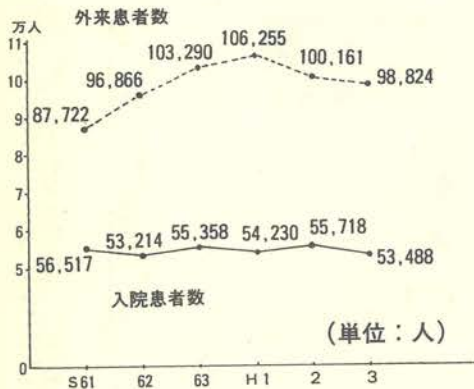

▲6年間の入院・外来患者数のうごき

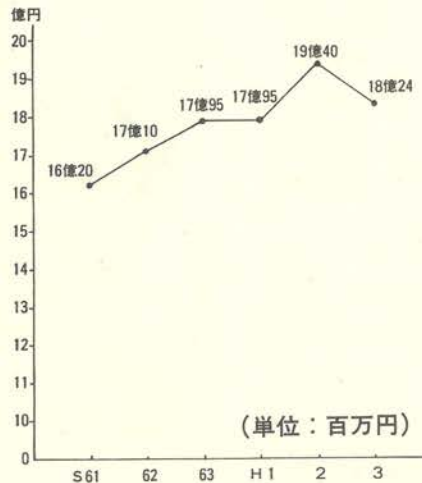

▲6年間の医業収益のうごき



より2,230人減)、外来患者が98,824人(昨年より1,337人減)と、いずれも昨年を下回りました。

また、3年度は診療報酬の改定がなく、一方で人件費や材料費が増加し、これらが赤字経営の大きな原因となりました。

医療機器購入の面では、放射線関連機器の充実を図りました。

市立病院の経営は、今後ますます苦しくなると予想されます。

しかし、高齢化社会に対応できる病院、住民に信頼される病院になるよう、救急告示化などの経営努力をしていきます。

♥水道事業会計(単位：百万円)

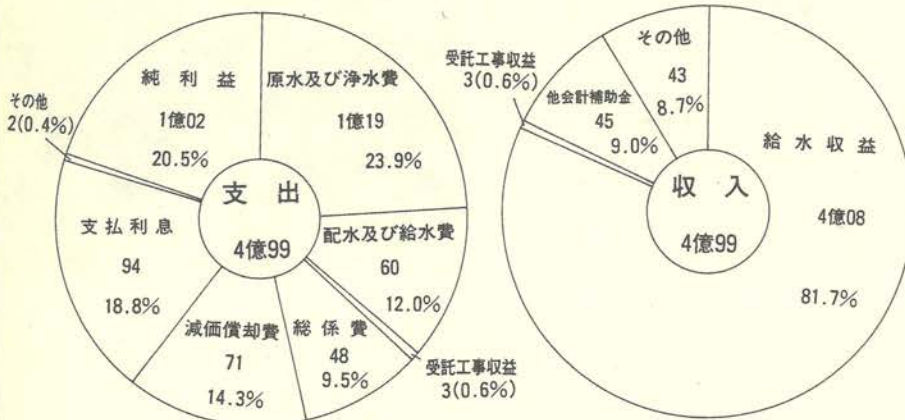

水需要の確保などが大きな課題

水道事業は、日常生活に必要な水の安定供給と健全経営に向けて運営にあたってきました。その結果、1億234万円の黒字決算ができました。

今後も、将来の水需要の確保と未給水区域の解消などの大きな課題に取り組んでいきます。



水道工事は指定店で

市水道の新設、増設、修理などは、指定店へ依頼してください。

問い合わせは水道局(☎34111内線191)へ。

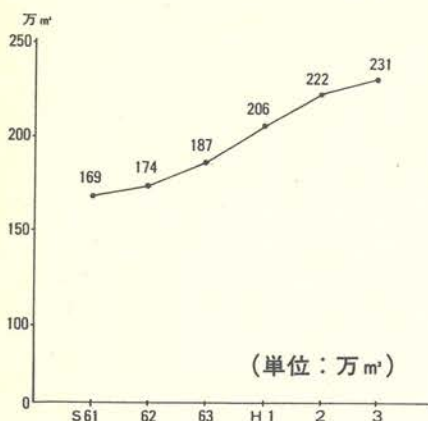

▲6年間の有収水量のうごき

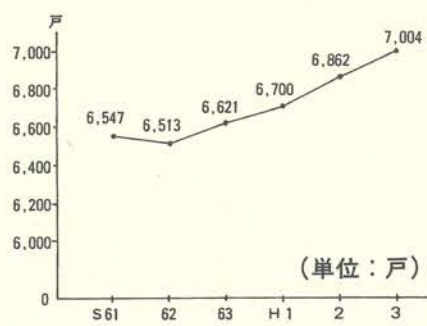

▲6年間の給水戸数のうごき

平成3年度のおもな普通建設事業など(一般会計)を8ページに掲載しています。

羽犬塚中特別教室棟や 久富市営住宅団地などが完成

平成3年度のおもな事業（普通建設事業など）



▶羽中特別教室



▶久富市営住宅団地

- ◇合併処理浄化槽設置補助金……………2,245
- ◇道路新設改良事業……………2億8,534
- ◇歩道設置事業……………1億3,051
- ◇熊野水田線街路事業……………1億2,318
- ◇井原堤水辺公園整備事業……………1億2,154
- ◇公営住宅建設事業（久富団地）……………3億4,458
- ◇野菜集団産地等生産流通施設整備事業補助金（ナスのハウス）……………2,288
- ◇土地改良事業（農道・水路工事等）……………2,040
- ◇農業集落整備事業（西牟田排水路）……………1億0,842
- ◇商工会館建設助成金……………5,000
- ◇ヘルシーパル用地取得・造成……………3,808
- ◇デイサービス用リフトカー購入……………612
- ◇水田小学校プール改築事業……………6,240
- ◇羽犬塚中学校特別教室棟改築事業……………2億5,810
- ◇羽犬塚中学校大規模改造事業……………5,970
- ◇欠塚古墳用地購入……………936
- ◇台風災害見舞金・弔慰金等……………1,600

（単位：万円）

▶デイサービスリフトカー贈呈式



社会福祉の向上
教育文化・スポーツの振興

ごみ対策審議会の設置など 決まる



12月定例市議会

十二月定例市議会は、四日から十八日まで開かれました。

この議会では、ごみ対策審議会を市の附属機関として設置する条例改正など十六議案その他が審議され、全議案が可決されました。

おもな内容はつぎのとおりです。

●附属機関の設置に関する条例の一部を改正する条例制定 ごみを正しく処理することに加え、環境問題を考えながら、ごみの資源化や減量化に取り組み必要がある。そこで、筑後市ごみ対策審議会を設置し、市民の代表など十五人にごみ問題を審議していただき、提言を受け、ごみ対策に生かしていくというもの。

八女・筑後地区の 活性化のために出資金

●平成四年度一般会計補正予算 一億九、三二九万四千円を増額

し、総額を一三九億七、七一三万二千円とした。

おもな内容は、八女筑後広域市町村圏事務組合への出資金に二、八一二万五千円。同組合では、自治省から「ふるさと市町村圏」の指定をうけ、構成八市町村と県の共同出資により、平成四・五年度の二カ年で、総額五億円の「ふるさと振興基金」を設置することが義務付けられている。この基金の利息で、圏域内を活性化させるためのソフト事業が実施される。

●塵芥処理に要する経費に九一万円。これは、市内各団体の廃品リサイクル運動に対する関心が高まり、廃品回収団体に対する廃品リサイクル奨励金が当初の予算をオーバーするため補正するもの。

●市職員の給与と条例改定（平成四年四月一日にさかのぼって平均二・六三割改定など）と、年度末に退職する市職員の退職手当などの人件費に一億一、六〇七万九千円。

●平成四年度国民健康保険特別会計補正予算 一億一、四〇〇万円を増額し、総額を二八億二八四万三千円とした。これは、療養給付費と高額療養費が大きく伸び、不足が見込まれるため増額するもの。

●平成四年度病院事業会計補正予算 薬品購入価格の引き上げ等により不足額が見込まれるため、一億四千万円を増額した。

監査委員に庄山氏 公平委員会委員に田島氏

●監査委員の選任 十二月三十一日で任期満了となった江頭泉八氏の後任に、庄山五巳氏（しようやまいつみ）六三歳、志）を選任することに同意した。

●公平委員会委員の選任 一月二十一日で任期満了となる井上英俊氏の後任に、田島敬士氏（たじまけいし）五九歳、和泉西）を選任することに同意した。

※会議録の閲覧ができます
サンコア図書室で、昨年の六月市議会以降の市議会会議録が閲覧できます。利用してください。

一月十五日は成人式

一月十五日は「成人の日」です。今年成人式を迎えるのは昭和四十七年四月二日から昭和四十八年四月一日までに生まれた人で、市内の該当者は六百三十二人（男三百二十五人、女三百七人）です。

該当する人には案内状を送っています。案内状が届いていない人は社会教育課（☎34111）内線431）へ連絡してください。

〔とき〕一月十五日（例）午前十時
〔ところ〕サンコア三階ホール
〔内容〕式典、中国古典楽器演奏

高齢化する社会の実態・筑後市の現状 高齢者実態調査報告③

今月は、先月号でお知らせした「高齢者の健康状況」を、くわしくお知らせします。

全体の37.1%の人が「健康上問題がある」と答えています。(調査対象は、市内の65歳以上の高齢者5,650人)

〔身体障害者手帳の有無〕645人が身障者手帳を持っており、全体の11.6%を占めています。

〔相談相手〕健康に不安がある時の相談相手は、家族が56.1%、病院が39.4%となっています。

〔病気の種類〕今かかっている病気は、多いものから順に高血圧、心臓病、胃腸病、糖尿病となっています。

〔通院〕5,650人中3,866人(68%)が通院しており、「月に1日」が43.1%、「週に1日」が18.4%、「週に2～3日」が10%で、高齢になるにつれて通院の日数も増えています。

〔寝たきりになる原因〕多いものから順にリウマチ・関節炎・神経痛、心臓病、脳卒中、事故・骨折となっています。

高齢者の健康状態を全体的に見ると、①高齢化するにつれて病気がちになる ②高齢化するにつれて寝たきりになる可能性が高くなることなどが想定されます。

このため、ひとりひとりの健康管理を徹底する必要があります。

今回は、介護の必要な高齢者の状況をお知らせします。

ことばの履歴書

「しめ飾り」



正月の「しめ飾り」は、長い歴史を持つことばです。「注連」「七五三」「標」の漢字があてられますが、「しめ」はもともと「占める」という意味です。注連縄は神が占める区域を示す縄張りの標識だったのです。

古代の日本人は、新年には年神が訪れて来て人々の暮らしを見守り、一年の幸せを約束してくれる。と信じていました。門口の注連飾りは、年神が滞在中という目印でした。

「七五三縄」と書くのは、左ねじりの縄にわらを三本、五本、七本の順に垂らし、その間に白紙を細長く切った「しで」(四手・垂幣)を下げたことからきています。また、「注連」は、中国の注連の文字を用いたものです。死んだ人の出棺後、家の入り口に清めの水を注いだ縄を連ねて張ったのが注連で、再び死者の霊魂が入らないようにするための習俗でした。

こんなこと 煙をプカプカ先祖をしのぶ 溝口かまど神社きせる祭り

十二月十三日、溝口の竈門神社に古くから伝わる「きせる祭り」が、今年の座元の猪口千津子さん(溝口南)方でありました。

この祭りは、戦国時代、肥前の龍造寺隆信軍に溝口城を焼き打ちされた城主の山下覚信らが、城の近くの竹やぶに逃げ込んで、青竹を切つてきせるの代わりにしてたばこを吸つたという故事に由来するといわれています。



今年も、猪口さん方には約三十人の氏子らが集まりました。矢部川の近くの竹やぶから切り出した長さ約三十センチの竹のきせるに、刻みたばこをつめて、火鉢で火をつけました。部屋はたちまち煙でいっぱいになり、氏子たちは、顔を真赤にしてむせながら、たばこを吸っていました。

野町に鉱泉が噴出



十二月四日、野町の田んぼから鉱泉が噴出しました。

場所は、国道二〇九号線の西側旧矢部線跡地のすぐそばです。このあたりには以前、鉱泉がわいてそれを利用した浴場もあったという事です。また、市が実施した鉱泉源分布調査でも、土中の炭酸濃度が高いことがわかっていました。

そこで地元の人たちが資金を出し合い、「飲料水になれば」ということで、業者に頼んで十一月末から試掘していました。

約四十五日掘つたところで、「ドーン」という音とともに、高さ約十センチまで鉱泉が噴き上げました。

予想を超える噴出量に、地元では、温泉や観光資源に利用できないかという期待が高まっています。

あんなこと

消防団といっしょにもちつき

筑後二川保育園

十二月八日、富重の筑後二川保育園で、もちつきがありました。

同園では、数年前から年末にもちつきをしてきました。今年は、地元の消防団も参加して、もちつきの指導をしました。また、子どもたちを消防車に試乗させるなど、防火の大切さを訴えました。

この日用意された米は全部で十五*で、子どもたちは、消防団の人たちに助けってもらいながら、ペタンペタンともちをつきました。

ついたちは、子どもたちがみんな仲良く食べたほか、地元の駐在所や消防団など、地区の安全を守ってくれている人たちに配られました。





お酒と肝臓の話

お酒をたくさん飲む人に多い肝硬変

仕事がうまくいけば打ち上げに一杯。うまくいかなければやけ酒で一杯。忘年会に新年会と何かと飲酒の機会が多くなりますが、そんな繰り返しなが長い間続けると、ある日突然、病魔が…。

お酒の量が増えれば酷使されるのが「肝臓」です。

アルコール性の肝疾患につながるのには三合以上のアルコールを、毎日、少くとも五年以上飲んでい人だとされています。その肝疾患の中で一番多いのがアルコール性肝硬変、次に多いのが、まだ肝硬変までいっていないアルコール性肝線維症という状態です。

お酒の消費量が年々増えていくのと並行して、肝硬変による死亡率も年々増加しています。

常識のウソ・肝硬変はがんにならない？

これまでアルコール性肝硬変はウイルス性の肝硬変とちがいで、肝細胞がんはできないといわれていました。しかし、最近、アルコール性の肝硬変でも、ウイルス性肝炎と同じように肝細胞の壊死が現われ、その中には肝細胞がんができていて、といった報告もあって問題になっていきます。

アルコール性肝硬変だからがんにはならないと安心してはいられないわけです。

週に1〜3日は

休肝日

肝臓は寡黙で勤勉な臓器といわ

れるように、九割ほど侵されるまで正常に機能するので、気付いた時にはすでに手遅れということになりかねません。日頃から肝臓を守る心がけが大切です。

アルコール性肝疾患の予防法は、お酒の量を控えること(週に1〜3日は休肝日を)

・食事をきちんととること
 至って単純。この二点をきちんと守ることです。ご飯がおいしく食べられる酒量が目安です。



大切なのはタンパク質

食事については、タンパク質を十分取ることが大切です。特に動物性のタンパク質、肉、魚、貝類を食べるようにしましょう。

脂肪は、動物性脂肪一に対して

植物性脂肪を一・五くらい取るとよいといわれています。

食品のバランスをとる意味でいろいろな野菜を食べることも大切です。

お酒は正しく楽しく飲みましょう

ストレスの多い現代において一日の仕事の後で飲むお酒は、ストレスを解消し、疲れをいやしてくれる、まさに百薬の長です。

また、お酒は心を開いて話し合える場を与えてくれ、人間関係の潤滑油にもなりますから、上手に活用したいものです。

健康面では、疲れがとれ熟睡できる、食欲を増進させる、動脈硬化を予防するといった効果があります。

ただし、これは休肝日を決めてほどよい量を心地よく飲んでいれば、という条件のもと。

お酒を毒にするのも、薬にするのもあなた次第です。

いろいろあるよ 肝臓のしごと



- ▷ 消化・吸収された栄養素を生命の維持に必要な物質に変える
 - タンパク質の合成
 - 糖質→グリコーゲン→ブドウ糖→エネルギー源
- ▷ ビタミン・ミネラルの貯蔵補給
- ▷ 血中のホルモン量の調節
- ▷ 血液凝固因子の一部やコレステロールを作る
- ▷ 胆汁を作り、消化・吸収を助ける
- ▷ 解毒作用

日曜祝日 在宅医



- 1日〜3日 筑後市立病院(和泉西 ☎7511)
- 10日 田中整形外科(野町 ☎5000)
- 山崎医院(山ノ井中 ☎2753)
- 15日 佐藤外科(上町 ☎3589)
- 築城医院(赤坂 ☎755)
- 17日 加藤田整形外科(上原 ☎6811)
- 柿添医院(久恵 ☎3509)
- 24日 松野外科(停車場 ☎634)
- 中島医院(藤島 ☎568)
- 31日 山上産婦人科(上町 ☎5855)
- 山方医院(欠塚 ☎1351)
- 久留米広域眼科在宅医**
- 1日 実吉眼科(久留米市天神町 ☎0602)
- 2日 つむら眼科(久留米市善

1月

今月の衛生行事

◆予防接種

☆三種混合（ジフテリア・百日咳・破傷風）

- 19日(火)13:30~14:30 保健センターで
- 28日(木)13:30~14:30 保健センターで
- 対象者=生後12カ月から48カ月未満の子。今までに接種できなかった子は72カ月未満であれば二種混合（ジフテリア・破傷風）を受けることができます。

• 2期を受ける子はできるだけ19日に受けてください

☆3期ジフテリア

- 12日(火)松原小・二川小
- 14日(木)羽犬塚小
- 20日(水)筑後小・古川小・水洗小
- 26日(火)筑後北小・西牟田小
- 27日(水)水田小・下妻小・古島小
- 対象者=小学校6年生
- 時間=13:30~14:30 それぞれの小学校で

◆乳児検診（4カ月児）

- 22日(金)13:30~14:30 保健センターで
- 対象者=平成4年9月生れの子
- 当日は小児がん（神経芽細胞腫）の尿検査セットを渡します。受診できないときは保健管理課まで連絡してください。

◆1歳半児検診

- 29日(金)13:30~14:30 保健センターで
- 対象者=平成3年6月生れの子
- 当日は麻しん・MMRの問診票を渡します。母子ブレイの実技やおやつを試食会もあります。受診できないときは、保健管理課へ連絡してください。

◆3歳児検診

- 8日(金)13:30~14:30 保健センターで
- 対象者=平成元年12月生れの子
- 母子手帳と郵送したアンケート用紙に必要事項を記入して持ってきてください。

◆育児相談（9カ月・10カ月児）

- 21日(木)13:30~14:30 保健センターで
- 対象者=平成4年3月・4月生れの子
- 育児についての相談や保育指導をします。

◆母親教室

- 14日(木)9:00~12:30 保健センターで
- 28日(木)9:00~12:30 保健センターで
- 初妊婦を対象に妊娠中と産後の生活指導及び新生児の保育指導をし、母子手帳を渡します。

◆減量教室

- 5日(火)9:30~12:00 保健センターで

運動療法について

◆糖尿病教室

- 12日(火)保健センターで
- 9:00~12:00 食事指導、「食品交換表の使い方表3・表4」、調理実習
- 13:00~15:00 運動指導（講話と実技）、ビデオ（日常生活の注意）

◆リハビリ教室（バスで送迎します）

- 毎週水曜日 13:30~16:00 保健センターで
- ストレッチ体操、棒体操、竹ふみ、手芸など楽しくリハビリ訓練をします。

◆健康相談

- 毎週水曜日 13:30~14:30 総合福祉センター
- 8日(金)10:30~11:30 馬間田農協出張所
- 22日(金)10:30~11:30 水田コミュニティセンター
- 40歳を過ぎたら月に1度、血圧測定、検尿など健康チェックをしておきましょう。健康手帳を持って遠慮なく相談においでください。健康手帳のない人は会場で発行します。

◆2月は……

- 2日(火)減量教室9:30~12:00保健センター
- 3日(水)リハビリ教室13:30~16:00保健センター
- 3日(水)健康相談13:30~14:30総合福祉センター
- 5日(金)健康相談10:30~11:30前津公民館

看護婦さんの再就職移動相談

福岡県及び県看護協会では、ナースバンクをさらに活用していただくために、求人求職情報や最新の医療・看護情報の提供など再就業移動相談を行います。

〔八女会場〕1月29日(金)午前9時~午後4時 八女保健所（八女市本村 ☎0943-234197）

〔久留米会場〕3月4日(木)午前9時~午後4時 久留米保健所（久留米市合川町 ☎358351）

問い合わせは県看護協会（☎092-714-5203）へ。

31日	はたせ眼科（小郡市小郡 ☎731377）
24日	小島眼科（久留米市城南町 ☎22038）
17日	楨眼科（久留米市城南町 ☎24807）
15日	富田眼科（八女市本村 ☎0943-23455）
10日	杉田眼科（久留米市国分町 ☎22020）
3日	広瀬眼科（小郡市小郡 ☎2721）

導寺町 ☎173678



お知らせのページ



市役所への問い合わせ
☎ 0942-53-4111
サンコアへの問い合わせ
☎ 0942-53-2516

こよみ

- 1日 元旦
- 4日 官公庁仕事始め
- 5日 熊野神社追儺(ついな)祭
- 7日 消防出初め式 □七草
- 8日 民生委員会
- 11日 鏡開き
- 14日 もぐら打ち □左義長
- 15日 成人の日 □成人式
- 21日 大寒
- 25日 水田天満宮開運大祭
- 26日 文化財防火デー
- 27日 農業委員会



サラリーマンの奥さん!! 種別変更届を 忘れないで

●サラリーマンの奥さんは第3号被保険者。ご主人が会社などに勤めているサラリーマン(第2号被保険者)で、その扶養に入っている配偶者は、第3号被保険者とされています。

●ご主人の届出は会社ですが、奥さんの届出は、自分で市役所の年金係にしなければなりません。手続きがまだの人は、早目にしてください。

●保険料の支払いは、第3号被保険者の保険料は、ご主人が加入している厚生年金保険や共済組合が制度全体で負担しますので、本人が負担する必要はありません。したがって、ご主人の給料から天引きされません。

●節目には忘れずに、確実に届出を。第3号被保険者の該当届出を忘れて2年以上経過すると、それ以前の期間は保険料未納期間とみなされます。

また、ご主人が会社を退職したり、ご主人の扶養から外れたりしたときに、必要な届出をして保険料を納めておかないと、最悪の場合年金が受けられないこともあります。

なお、ご主人が会社を退職して自営業を始めるときなどは、夫婦

とも届出が必要になります。くわしくは、市民課国民年金係(☎4111内線183)へ問い合わせてください。

市民綱引き大会

教育委員会では、第2回市民綱引き大会を開きます。

〔とき〕2月28日(日)午前9時

〔ところ〕筑後北中学校体育館

〔内容〕選手8人、補欠2人、監督1人の合計11人でチーム編成。選手8人のみでも出場できる。

男子は8人の合計体重六百*以内。女子は四百八十*以内。1本引きのリーグ戦で行う。

〔参加資格〕市内に住んでいるか勤めている18歳以上の人

〔申込み〕社会教育課備え付けの申込み用紙で、2月15日(月)までに同課へ申し込む。問い合わせは同課(☎4111内線433)へ。

小・中学生の 冬期キャンプ

市教育委員会では、学校週五日制促進事業として、冬期キャンプを行います。

〔とき〕2月13日(土)午前8時半サンコア集合、14日(日)午後3時帰着

〔ところ〕宮崎県えびの高原キャンプ場(気温は氷点下になります)

〔対象〕小学生(高学年) 中学生40人。お世話をいただく指導者も

修学資金等貸付限度額表

学校種別	修学資金(月額)	就学支度資金(一時金)
高等学校 専修学校(高等課程)	国公立	12,000円 / 65,000円
	私立	24,000円 / 210,000円
高等専門学校	国公立	15,000円 / 65,000円
	私立	26,000円 / 210,000円
短期大学 専修学校(専門課程)	国公立	32,000円 / 290,000円
	私立	40,000円 / 350,000円
大 学	国公立	32,000円 / 290,000円
	私立	41,000円 / 350,000円
専修学校(一般課程)	国公立 私立	23,000円

就学支度資金については、自宅外は10,000円加算。

母子・寡婦福祉資金の貸付

母子家庭の子どもさんが、今春進学就職されるときには、つぎのような貸付制度があります。また、この表の他にも、修業資金(月額二万三千円)、就職支

募集します。
〔参加費〕三千元
〔事前研修〕1月19日(火)午後7時サンコアで
〔申込み〕1月14日(木)までにサンコア(☎2516)へ。
新春囲碁大会
市シルバークラブでは、新春囲碁大会を開きます。
〔とき〕1月18日(月)午前9時
〔ところ〕サンコア1階和室
〔参加費〕千円
〔参加資格〕市内に住む60歳以上の
〔申込み〕当日会場で受付
また、同クラブでは会員を募集しています。問い合わせは福祉事務所福祉係(☎4111内線222)へ。

高齢者の一泊ふれあい旅行

福祉事務所では、高齢者の生きがいづくりとふれあいのために、一泊旅行を行います。

〔とき〕2月2日(火)～3日(水)

〔行き先、内容〕赤水温泉(阿蘇白雲山荘)、吉本興業お笑い寄席、笑福亭仁鶴らによる落語や漫才

〔対象〕市内に住む、75歳以上の体の弱い1人暮らしの人と、介助ボランティア

〔定員〕高齢者70人、介助ボランティア15人

〔費用〕1人千円(介助ボランティアは無料)

〔申込み、問合せ〕福祉事務所福祉課

〔申し込み〕福祉事務所福祉課

〔申し込み〕福祉事務所福祉課

〔申し込み〕福祉事務所福祉課

高齢化社会シンポジウム 「愛・老い・支えあい」

福祉事務所では、高齢化社会へ向けて、シンポジウム「愛・老い・支えあい」を開きます。

これは、ひとりひとりが、「老い」について考え、「愛」と「支えあい」を育てていくために開くものです。

〔とき〕1月30日(土)午後1時～2時

〔ところ〕サンコア軽運動室

〔内容〕基調講演「老いをみつめて」キャスターの豊原ミツ子



さん。パネル討論会「豊かな老いを求めて」

入場は無料ですが、整理券が必要。問い合わせは福祉事務所(☎4111内線222)へ。

〔申込み・問合せ〕サンコア(☎2516)定員25人になりしだい締め切ります。

アンドリュースさんの初級英会話教室

サンコアでは、英語指導助手のアンドリュースさん(昨年の広報ちくご10月1日号で紹介)を講師に招いて英会話教室を行います。

初歩的な日常会話で、楽しい国際交流をしませんか。

〔とき〕1月19日から。毎週火曜日午後7時～8時半。合計10回。

〔ところ〕サンコア

〔講師〕アンドリュース・モンクリフさん(イギリス)

〔受講料〕二千円。このほか、テキスト代が必要です。

〔申込み・問合せ〕サンコア(☎2516)定員25人になりしだい締め切ります。

空き家市営住宅入居者募集

都市対策課では、市営住宅の空き家住宅について、つぎのとおり入居者を募集します。

〔募集住宅・家賃〕

▽高野野団地(熊野) 1種2DK 数戸、九千円～一万二千元

▽常用団地(常用東) 2種3DK 数戸、一万六千五百円～二万三千元

〔申込み〕1月5日(火)～18日(月)までに、都市対策課へ

〔入居資格〕①市内に住んでいるか勤務している人 ②同居親族がある人。所得制限などがあります。

なお、新築の久富団地については、「広報ちくご2月号」で案内します。

くわしくは、都市対策課建築係(☎4111内線233)へ。

久留米コンピュータカレッジ入学試験

久留米コンピュータカレッジでは、平成5年度の入学試験を行います。

〔願書申込〕▽第1期試験1月11日～25日▽第2期試験2月15日～3月15日

〔試験日〕▽第1期試験1月30日(土)▽第2期試験3月20日(土)

〔受付方法〕持参または郵送

〔募集定員〕全日制(2年制)情報ビジネス科50人、情報システム科50人

〔出願資格〕高校卒業者(今春卒業見込者)、大学検定合格者など高校卒業と同等以上の人

〔募集要項申込みと願書送付先〕〒830久留米市南町401番地、久留米コンピュータカレッジ総務部(☎3311)

店の設備投資にご利用ください

環境衛生金融公庫では、環境衛生営業関係のみなさんに、設備資金を低利・長期で融資しています。

〔対象となる業種〕飲食、理容、美容、旅館、クリーニングなどの環境衛生営業関係の人

〔対象となる設備資金〕前記の人が、衛生面の向上や経営の近代化のために、店の新・増・改築や器具・備品を購入するために必要な設備資金

また、厚生大臣から振興計画の認定を受けた環境衛生同業組合の組合員に、運転資金の融資をしています。

くわしくは、(財)福岡県環境衛生営業指導センター(☎092・651・5115)へ。

市(県)民税 1月の税

第4期

国民健康保険税 第7期

◆心配ごと相談	毎週木曜日	9時～15時	総合福祉センター
◆人権相談	13日(水)	10時～15時	サンコア
◆消費生活相談	20日(水)	13時～15時	サンコア
◆行政相談	21日(木)	9時～15時	総合福祉センター
◆社会保険相談	25日(月)	10時～15時	商工会議所
◆消費相談	毎週火・水・金曜日		商工観光課
◆「心の病」相談	21日(木)	13時～15時	総合福祉センター
◆家庭児童相談	毎週月・水・木曜日		市福祉事務所



馬の育成と船小屋競馬場

編さんこぼれ記 ⑰

船小屋の西、津島の矢部川沿いに、「船小屋競馬場」がありました。一周は千石、砂地の走路で、草競馬場としてはとても整っていました。

この地方は、明治後期から特に馬耕のため馬の飼育が普及していました。羽犬塚畜市場（明治四十四年、山ノ井の現と畜場南側に設けられ、昭和七年羽犬塚上町へ移転）で生後六月・一年の馬を求め、農耕に利用しながら調教を加えました。そして四、五歳になると、種牡馬や鞍馬（軍を引く馬）、または農耕馬として、田畑を深く耕す慣行のある筑前へ売り渡すという、いわば副業を兼ねた育成方法が盛んでした。

このため、全国に名の知れた馬の育成地となり、大正末期には、九州唯一の農林省種牡馬購買場にもなっていました。その後次第に軍馬育成地にもなり、軍馬購買会が例年開かれました。



【児童向き】 ○佐野久子「早春」 ○スウェイン「ほくはジョンサンエイズなの」 ○石浜みかる「あの戦争のなかにほくもいた」 ○あまんきみこ「あのねかずくんはいしゃさんはこわくない」 ○福田岩緒「はじめてのかていほうもん」 ○学習研究社「ジュニアクッキング全集」 ○ケルナー「一九九九年に生まれて」

〈一般向き〉 ○リブリー「スカーレット」 ○落合恵子「あなたの庭では遊ばない」 ○松永義弘「葉隠」 ○津村喬「自然流乾物読本」 ○相田洋「電子立国日本の自叙伝 完結」 ○福岡政行「手にとるように政治のことがわかる本」 ○パロウズ「トルネイド・アレイ」 ○中上健次「軽蔑」 ○司馬遼太郎「草原の記」 ○瀬戸内寂聴「愛のまわりに」

【閉館日】1日～4日・11日・15日・17日・18日・25日

※1/26～2/1まで、蔵書点検のため閉館します。

大正十二年には、馬の資質向上を目的に競馬法ができ、小倉や宮崎で公認競馬が始まりました。

また、これとは別に、県畜産組合連合会による許可競馬が各地で開かれるようになる、農家は軽種馬（サラブレッド・アラブ種）の育成にも力を入れるようになります。日本競馬会の買い上げや、地方競馬に出走することによる賞金が期待できるからです。

船小屋競馬場は、競走馬や軍馬の育成のために設けられましたが、農閑期の楽しみに農耕馬を走らせる草競馬にも利用されました。

この競馬場は、大藪又一氏（北長田）が、津島区から一町二反余を借りて、昭和十一年に設けたものでした。その後、「軍用候補馬の資質向上に関する実施要領」が定められましたので、水田村では船小屋競馬場を「水田村馬鍛練場」とし

て継承設置しました。

軍用見込馬の鍛練には、各村落内の四歳以上の馬二十頭を一単位として指導者が置かれました。そして毎月二回、馬場運動、乗下馬、歩行変換から路上騎乗、前駆後駆集合などの訓練が行われました。ここではまた走ることに熱心で、早朝四時頃から各地区の馬が集まり、東の空が白むなかを砂煙を上げて疾走していました。

草競馬のうち盛大な催しは、三郡愛馬会（八女、三潁、山門郡）が主催する正月競馬でした。馬券はありませんでしたが、鹿児島県や宮崎県の馬の産地などの寄付で、入賞馬には賞品が出ました。

レースは普通千六百石、一日に十九レースが行われ、観客は矢部川の土手から歓声を上げました。

出走する馬は北海道産が三割、他は九州南部産でした。馬主も騎手も地元の家で、それぞれの馬には名馬のような名前がつけられていました。

〔資料〕北長田大藪一雄氏の御教示の他、水田、羽犬塚議会議録、水田郷土史料

スポーツ行事

●第10回シルバーゴルフ大会成績
（11月10日・久留米カントリークラブ）
〔優勝〕下川信雄（馬間田北）
〔準優勝〕鶴田治男（長浜）

三位）立山千代子（二条）
●第21回市民バドミントン大会優勝者（12月6日・筑後北中学校）
▽男子ダブルスA 石井豊城・中嶋勝利（八女市）
▽男子ダブルスB 森山茂・蒲池和孝（西牟田クラブ）
▽女子ダブルス 山下徳子・田島芳江（水田クラブ）
▽混合ダブルス 徳永欣也・染矢美智子（水田クラブ）
▽男子シングルスA 諸藤敏夫（アポロクラブ）
▽男子シングルスB 坂田智宏（水洗クラブ）

●第27回筑後市壮年ソフトボール大会成績（11月8日・15日・窓ヶ原公園グラウンドほか）
〔優勝〕1部 一条、2部 鶴田クラブ
〔準優勝〕1部 長浜A、2部 長浜B

●第19回筑後地区家庭婦人バレーボール大会成績（11月23日・筑後北中ほか、市内関係分）
〔優勝〕3組 筑後シスターズ
〔準優勝〕6組 羽犬塚、12組 久富クラブ

11月の人の動き

人口	44,289人(-4)
男	21,147人(-1)
女	23,142人(-3)
世帯数	12,496戸(+6)

11月の交通事故

発生件数	28件 (238件)
負傷者数	36人 (285人)
死亡者数	1人 (3人)

※()内は1月～11月までの累計です。

この広報は、再生紙を使用しています。

発行 福岡県筑後市役所 編集 総務部企画課 印刷 印刷